

DAOL Daily Strategy

12 Dec 2024

ฝ่ายวิเคราะห์กลยุทธ์การลงทุนหลักทรัพย์

เบอร์โทรศัพท์ : 02-351-1801

โดย : มงคล พ่วงเกตุรา (ต่อ 5450), พรรณนภา เหมะสุรัตน์ (ต่อ 5451)

“ หุ้นเทคโนโลยีบวกแรงหลังเงินเฟ้อออกมาดี หรือจะเป็นจิ้งหะของ DELTA ”

ประเด็นวิเคราะห์วันนี้

- จับตาดูการประชุม Central Economic Work Conference
- วิเคราะห์ มาตรการ “แก้หนี้”
- จับตาดูนายกฯ แถลงมาตรการเศรษฐกิจ
- ตลาดแบบนี้ เลือก 2 หุ้น ในกลุ่ม High Dividend ให้
- เราปรับพอร์ตสู่ตลาดปรับฐาน เข้า 2 & ออก 1 ตัวไหนดี

SET Impact Gain	Impact	Trade	Change	%Chg	Volume	Value
AOT	1.1500	61.50	1.00	1.65	125448	771084
PTT	0.5750	32.25↑	0.25	0.78	336676	1088664
CCET	0.5040	8.90↓	0.60	7.23	1052584	917198
TRUE	0.2780	11.90↑	0.10	0.85	1025886	1217255
IVL	0.2250	26.00	0.50	1.96	245836	638827
KTC	0.2100	48.75	1.00	2.09	30630	149730
OR	0.1940	14.10↓	0.20	1.44	53525	75597
CPALL	0.1800	63.00↓	0.25	0.40	174549	1098100
BTS	0.1300	5.80	0.10	1.75	335246	193832
CRC	0.1225	34.25	0.25	0.74	69574	239075
VAYU1	0.1210	10.10↑	0.10	1.00	4802	4809
MINT	0.1150	27.50↓	0.25	0.92	135721	376850
HMPRO	0.1060	9.75↓	0.10	1.04	130280	127027
SCGP	0.1050	20.60↓	0.30	1.48	104141	216257
VGI	0.0954	2.86↓	0.06	2.14	1754632	508422
GLOBAL	0.0840	15.80	0.20	1.28	47028	74087
CENTEL	0.0825	36.75↑	0.75	2.08	13806	50692
AMATA	0.0675	29.75	0.75	2.59	50383	150381
ONEE	0.0646	4.30	0.34	8.59	148821	62575
BEM	0.0615	7.40↓	0.05	0.68	209768	155198
SISB	0.0600	30.25	0.75	2.54	12138	36476
PLANB	0.0525	7.50↑	0.15	2.04	53411	39844
AWC	0.0516	3.72	0.02	0.54	223019	82792
SVI	0.0425	7.50↑	0.25	3.45	20212	15067
MTC	0.0425	49.50↑	0.25	0.51	18235	90247
BSRC	0.0420	7.90↑	0.15	1.94	5007	3916
SKY	0.0360	24.00↑	0.60	2.56	9789	23524
PTTGC	0.0360	25.00	0.10	0.40	116737	292717
TU	0.0360	13.50↑	0.10	0.75	259793	350515
EE	0.0330	0.62↑	0.15	31.91	2172789	127671

mai Impact Gain	Impact	Trade	Change	%Chg	Volume	Value
HL	0.3770	11.20↑	1.30	13.13	14988	16188
BOL	0.1720	5.65	0.20	3.67	1351	750
WARRIX	0.1386	4.08↑	0.22	5.70	44493	17982
ADB	0.1140	1.01	0.15	17.44	112682	11491
ALPHAX	0.0975	0.62↑	0.01	1.64	49755	3005
TRP	0.0555	8.95↑	0.15	1.70	889	791
BBIK	0.0525	43.00	0.25	0.58	1542	6631
FPI	0.0477	1.99	0.03	1.53	676	134
EURO	0.0448	4.96	0.14	2.90	543	271
LTS	0.0440	17.60↑	0.20	1.15	30460	53481
EFORL	0.0420	0.29	0.01	3.57	186530	5396
TRT	0.0384	3.90	0.12	3.17	7540	2912
UREKA	0.0382	0.74	0.02	2.78	144850	10653
NDR	0.0384	2.16↑	0.08	3.85	7127	1515
META	0.0322	0.14↑	0.01	7.69	7270	92
BPS	0.0294	0.59↑	0.07	13.46	76317	4489
SIMAT	0.0272	1.62↑	0.04	2.53	78397	12606
KCC	0.0260	2.18↓	0.04	1.87	2108	460
KOOL	0.0259	0.35	0.01	2.94	5105	174
TRV	0.0250	2.48	0.10	4.20	1102	264
JPARK	0.0210	6.35↓	0.05	0.79	24991	15874
TMW	0.0200	63.25	0.50	0.80	32	201
SRS	0.0187	5.05↑	0.11	2.23	514	258
JUBILE	0.0180	11.90	0.10	0.85	37	44
BSM	0.0176	1.78	0.08	4.71	747	127
KGEM	0.0173	1.52↑	0.01	0.66	468256	71574
TMILL	0.0168	3.06	0.04	1.32	659	198
KCM	0.0142	0.30	0.02	7.14	1651	48
VL	0.0124	1.24↑	0.01	0.81	8015	986
HARN	0.0122	2.14	0.02	0.94	707	149

SET Impact Loss	Impact	Trade	Change	%Chg	Volume	Value
DELTA	-1.5000	151.00↑	-1.50	-0.98	145128	2190856
ADVANC	-1.4400	289.00	-6.00	-2.03	65130	1892703
GULF	-0.9400	63.25↑	-1.00	-1.56	328627	2074809
SCC	-0.6000	173.00	-6.00	-3.35	70116	1237188
KTB	-0.5600	21.00↑	-0.50	-2.33	390480	824021
PTTEP	-0.4800	125.00	-1.50	-1.19	67256	844811
KBANK	-0.3800	154.50	-2.00	-1.28	98967	1533141
BBL	-0.3000	151.00↓	-2.00	-1.31	50682	767585
SSC	-0.2150	49.50↑	-10.75	-17.84	9	44
BH	-0.1500	199.50	-2.50	-1.24	65388	1307958
LH	-0.1440	5.25↓	-0.15	-2.78	221735	118118
BCP	-0.1375	30.75↑	-1.25	-3.91	84264	261409
SCB	-0.1350	118.00	-0.50	-0.42	58626	691321
MBK	-0.0960	19.40	-0.60	-3.00	35604	69853
CPN	-0.0900	59.50↓	-0.25	-0.42	55112	329257
TCAP	-0.0800	49.50↓	-1.00	-1.98	19724	98024
CBG	-0.0800	80.25↓	-1.00	-1.23	14591	118063
BCT	-0.0750	66.25↓	-3.75	-5.36	45	300
RCL	-0.0700	28.25	-1.00	-3.42	23345	66990
STGT	-0.0690	10.60↓	-0.30	-2.75	26820	28711
SPALI	-0.0640	18.90↓	-0.40	-2.07	48409	92297
SAWAD	-0.0600	39.25↓	-0.50	-1.26	24593	97064
OKJ	-0.0600	14.20↓	-1.20	-7.79	149056	219726
WHA	-0.0600	5.70	-0.05	-0.87	229870	131001
GUNKUL	-0.0568	2.22	-0.08	-3.48	183062	41023
BA	-0.0510	23.70↓	-0.30	-1.25	16383	39108
SCCC	-0.0500	162.50↑	-2.50	-1.52	398	6480
IRPC	-0.0492	1.37	-0.03	-2.14	127870	17691
THCOM	-0.0450	13.90	-0.50	-3.47	160400	225097
AURA	-0.0440	15.40↓	-0.40	-2.53	11610	18221

mai Impact Loss	Impact	Trade	Change	%Chg	Volume	Value
NEWS	-1.9270	0.01↓	-0.01	-50.00	581429	924
PSG	-0.6820	0.49↓	-0.01	-2.00	70863	3514
IVF	-0.4968	2.02	-1.08	-34.84	2215194	534223
AU	-0.2580	11.10	-0.30	-2.63	26213	29499
SAAM	-0.2015	5.85↓	-0.65	-10.00	4204	2519
FSMART	-0.1580	8.20↓	-0.20	-2.38	37611	31177
BEB	-0.1400	13.70↓	-0.50	-3.52	19480	27025
XO	-0.1350	18.80↓	-0.30	-1.57	10782	20361
BTC	-0.1133	0.67	-0.01	-1.47	148651	9959
JCKH	-0.0818	0.02↓	-0.01	-33.33	3074	9
HEALTH	-0.0748	0.74↑	-0.17	-18.68	184925	13806
MORE	-0.0753	0.05↓	-0.01	-16.67	38357	193
MGI	-0.0660	10.30	-0.30	-2.83	4709	4853
TACC	-0.0640	4.68↓	-0.10	-2.09	26424	12504
AUCT	-0.0580	8.35↑	-0.10	-1.18	7961	6645
TNH	-0.0475	37.25↓	-0.25	-0.67	720	2682
ZIGA	-0.0462	1.75↓	-0.06	-3.31	12429	2089
SENK	-0.0441	0.34	-0.01	-2.86	2075	229
JAK	-0.0442	1.15	-0.13	-10.16	8	1
MITSIB	-0.0432	0.70↓	-0.03	-4.11	1816	130
LEO	-0.0408	3.12	-0.12	-3.70	13615	4271
PPM	-0.0352	1.57	-0.08	-4.85	1976	317
APO	-0.0360	2.04↓	-0.10	-4.67	17876	3695
KUMWEL	-0.0315	1.35↓	-0.07	-4.93	745	102
DEXON	-0.0300	1.51↓	-0.06	-3.82	1792	276
DV8	-0.0278	0.50↓	-0.02	-3.85	5555	284
TPS	-0.0264	2.86↓	-0.06	-2.05	795	231
DIMET	-0.0256	0.23↓	-0.01	-4.17	11773	270
KJL	-0.0240	6.75↓	-0.10	-1.46	1074	734
AMA	-0.0216	4.24	-0.04	-0.93	1953	831



SET	1443.05	-4.48	-0.31 %	Vol	Proj.	0.001447.53-100.00 %	17:03					
GAP:	B.Vol	Bid	Ask	O.Vol	Avg.	43.75	%Buy	51.59	%Sell	48.41		
					Open	1444.95	Volume	8248710	%B-S	3.18		
					High	1454.32	Vol5D	9741149	Value	36085259		
					Low	1441.68	Mktcap	17986264	%Mcap	100.00		
					Prev	1447.53	BVPS	N/A	P/BV	1.43		
					%Swing	0.87	EPS	N/A	P/E	19.92		
%B_Vol	%	%	%O_Vol	Impact	-4.480	DPS	N/A	Yield(%)	3.15			
SET	1443.05	-4.48	-0.31 %	36085.26 MB	Gain	162	Lose	307	Unch	196	P/E	19.92

USA	Symbol	Last	Change	%Chg	Prev	Open	High	Low	Time
DowJones	_DJIA	44148.56↓	-99.27	-0.22	44247.83	44300.41	44376.18	44135.74	4:49
NASDAQ	_NDXC	20034.89↑	+347.65	+1.77	19687.24	19833.00	20055.93	19830.64	5:03
S&P500	_SP500	6084.19↑	+49.28	+0.82	6034.91	6060.15	6092.59	6060.15	5:32
Canada	_TSX	25657.70↑	+153.37	+0.60	25504.33	25558.81	25674.74	25533.84	5:03
=====									
Australia	_XAO	8638.00↓	+27.60	+0.32	8610.40	8610.40	8644.80	8610.40	7:22
Japan	_R_NIKKEI	39891.19↓	+518.96	+1.32	39372.23	39849.97	39939.02	39827.59	7:07
Korea	_KOSPI	2462.90↓	+20.39	+0.83	2442.51	2456.63	2466.42	2455.35	7:22
Taiwan	_TAIEX	22903.63↑	-221.45	-0.96	23125.08	23108.36	23108.36	22880.57	12:31
Hong Kong	_HSI	20155.05↓	-156.23	-0.77	20311.28	20404.50	20481.37	20100.07	15:08
Singapore	_STI	3792.82↓	-20.73	-0.54	3813.55	3805.58	3815.93	3790.23	16:20
Malaysia	_FBKLCI	1603.20	-5.77	-0.36	1608.97	1603.19	1605.01	1598.93	15:59
China	_SSEC	3432.49↓	+9.83	+0.29	3422.66	3416.09	3437.81	3416.09	14:00
Phillipines	_PSE	6642.71↓	-82.11	-1.22	6724.82	6720.93	6724.90	6642.71	13:50
Vietnam	_VNI	1268.86	-3.21	-0.25	1272.07	1273.23	1276.67	1264.15	15:02
Indonesia	_JSX	7464.75↓	+11.46	+0.15	7453.29	7444.86	7530.56	7444.17	16:00
TH: SET Est.	_IQESET				1443.05				16:36
SET	_SET	1443.05	-4.48	-0.31	1447.53	1444.95	1454.32	1441.68	17:03
SET50	_SET50	931.80	-2.97	-0.32	934.77	932.25	939.71	930.41	17:03
SET100	_SET100	2012.34	-6.76	-0.33	2019.10	2014.33	2029.80	2009.74	17:03
SETHD	_SETHD	1181.89	-10.81	-0.91	1192.70	1190.76	1194.56	1180.98	17:03
MAI	_MAI	319.85	-3.43	-1.06	323.28	323.04	324.60	319.85	17:03
India	_SENSEX	81526.14↑	+16.09	+0.02	81510.05	81568.39	81742.37	81383.42	17:00
=====									
Russia	_RTSI	766.44↓	-28.02	-3.53	794.46	791.95	797.36	765.43	1:00
Germany	_DAX	20399.16↓	+70.00	+0.34	20329.16	20296.19	20415.41	20292.86	0:00
France	_CAC40	7423.40	+28.62	+0.39	7394.78	7372.24	7437.58	7367.11	0:05
UK	_FTSE	8301.62↓	+21.26	+0.26	8280.36	8280.36	8318.88	8248.42	23:40
Italy	_FTMIB	34731.72↑	+207.02	+0.60	34524.70	34557.84	34753.10	34537.73	23:35
Spain	_IBEX	11789.30↓	-176.20	-1.47	11965.50	11950.60	11950.60	11772.80	0:10
Greece	_GD	1457.60	-1.21	-0.08	1458.81	1455.03	1461.18	1454.69	22:30
	_FTASE	3554.98	-4.07	-0.11	3559.05	3545.15	3563.94	3544.38	22:30
Cyprus	_CSEG	213.37	+0.09	+0.04	213.28	213.28	213.59	212.50	22:30
Portugal	_PSI20	6352.01	+9.04	+0.14	6342.97	6350.27	6384.37	6326.41	0:00
Belguim	_BEL20	4239.01	-7.23	-0.17	4246.24	4237.21	4259.58	4231.72	0:00
Natherland	_AEX	896.14	+2.72	+0.30	893.42	893.17	899.19	893.17	0:00

17:45	Net	Buy	Sell
Foreign	-2146.94	18245.62	20392.56
Institute	822.56	4049.28	3226.72
Proprietary	174.58	2375.42	2200.84
Customer	1149.80	11414.95	10265.15

==Thai Stocks in Singapore, Indo & India==

Symbol	Last	Chg	%Chg	Time
Hang Seng: P/E	11.81↓			Yield(%) 3.58↑

COMMOD INDEX	Last	Change	%Chg	Time
CCI Index				
LME BASE METALS 3M (US\$/TONNE)				
Aluminium	2585.00			Dec 10
Copper	9180.00			Dec 10
Steel				
Zinc	3126.00			Dec 10
BASE METALS FUTURES				
Steel: HR Coil	675.00			Dec 11
Copper	4.214			5:20
Coal (Newcastle)	133.750s	+0.300	+0.22	6:10
Crude Palm Oil	4954.00			17:51

INDEX FUT.	Last	Change	%Chg	Time
DowJones	44163.00a	-60.00	-0.14	7:12
NASDAQ100	21755.75	-37.75	-0.17	7:12
S&P500	4111.60			Dec 5
Hang Seng	20235.00a	+8.00	+0.04	4:09
FTSE100	8291.00			Dec 11
DAX	20378.00			Dec 11
CAC40	7404.00			Dec 11
EuroStoxx50	4960.00			Dec 11
ENERGY FUTURES - ICE				
Crude	70.290s	+1.700	+2.48	6:10
Heating Oil	2.223s	+0.037	+1.69	6:10
Brent	73.520s	+1.330	+1.84	6:10
ICE Brent Idx	72.94			Dec 5
US 10y Bond Yield				
	4.265200a			

GOLD & SILVER	Last	Change	%Chg	Time
THGold 96.5%	43250.00			17:10
THGold Ornam.	43750.00			17:10
Gold Spot	2720.76a	+2.55	+0.09	7:22
Gold Futures	2731.1a	0.0	0.00	7:12
Gold Fixing	2689.60			Dec 10
Silver Spot	32.00a	+0.06	+0.19	7:22
Silver Futures	32.562			5:20
Silver Fixing				
Platinum Fut.	945.3			Dec 11
Palladium Fut.	974.60			Dec 11
Baltic Dry Idx	1106↓	-50	-4.33	5:03
Rubber (TOCOM)	379.10b	0.00	0.00	7:07
Coal (NewCastle)	133.750s	+0.300	+0.22	6:10

FX/MM RATES	Last	Change	%Chg	Time
USD Index	106.620			6:15
FED Fund	4.75			8:01
BOT Policy	2.25000			10:00
BOT Avg.				
USD/THB	33.7900	+0.0200	+0.06	7:22
EUR/THB	35.4964	+0.0514	+0.15	7:22
GBP/THB	43.1100	+0.0600	+0.14	7:22
JPY/THB	22.2081	+0.0560	+0.25	7:22
CNY/THB	4.6527	+0.0036	+0.08	7:22
BIBOR				
1M	2.30000			3.280 4.96018
3M	2.39814			3.300 4.85372
6M	2.45000			0.821 4.68213
9M	2.21250			
1Y	2.55000			0.812 6.04143
Bitcoin				
	101835.0			
JPY/USD				
	152.1390			
USD/EUR				
	1.0505			

Date	Country	Event	Period	Surv(M)	Prior
9-Dec	JN	GDP Annualized SA QoQ	3Q F	1.0%	0.9%
	CH	CPI YoY	Nov	0.4%	0.3%
	CH	New Yuan Loans CNY YTD	Nov	17490.91b	16520.0b
10-Dec	CH	Exports YoY	Nov	9.3%	12.7%
	CH	Exports YoY CNY	Nov	--	11.2%
11-Dec	US	CPI MoM	Nov	0.3%	0.2%
	US	CPI Ex Food and Energy MoM	Nov	0.28%	0.30%
	US	CPI YoY	Nov	2.7%	2.6%
	US	CPI Ex Food and Energy YoY	Nov	3.3%	3.30%
12-Dec	EC	ECB Policy Rate Meeting	Dec-12		
	US	PPI Ex Food and Energy MoM	Nov	0.24%	0.00%
	US	PPI Final Demand MoM	Nov	0.3%	0.2%
	US	PPI Final Demand YoY	Nov	--	2.4%
	US	PPI Ex Food and Energy YoY	Nov	--	3.1%
	US	Initial Jobless Claims	Dec-07	--	224k
13-Dec	JN	Tankan Large Mfg Index	4Q	12.6	13.0
16-Dec	CH	Retail Sales YoY	Nov	5.2%	4.8%
	US	Empire Manufacturing	Dec	--	31.20
	US	S&P Global US Manufacturing PMI	Dec P	--	49.70
17-Dec	US	Retail Sales Advance MoM	Nov	--	0.4%
	US	Manufacturing (SIC) Production	Nov	--	-0.5%
18-Dec	JN	Exports YoY	Nov	--	3.1%
	TH	BoT Benchmark Interest Rate	Dec-18	2.25%	2.25%
	EC	CPI YoY	Nov F	--	2.00%
	US	Building Permits MoM	Nov	--	-0.60%
19-Dec	US	FOMC Rate Decision (Lower Bound)	Dec-18	4.27%	4.50%
	US	GDP Annualized QoQ	3Q T	--	2.8%
	US	Initial Jobless Claims	Dec-14	--	--
	US	Existing Home Sales MoM	Nov	3.97%	3.40%
	JN	BOJ Target Rate	Dec-19	--	0.25%
20-Dec	CH	1-Year Loan Prime Rate	Dec-20	3.75%	3.10%
	US	PCE Price Index MoM	Nov	--	0.20%
	US	PCE Price Index YoY	Nov	--	0.0
	US	Core PCE Price Index MoM	Nov	0.19%	0.0
	US	Core PCE Price Index YoY	Nov	2.90%	0.0
	EC	Consumer Confidence	Dec P	--	13.7
US	U. of Mich. Sentiment	Dec F	--	--	

คาดดัชนีฯ วันนี้ตอบรับมาตรการช่วยเหลือลูกหนี้ และรอดูมาตรการใหม่ๆ ของจีนและไทย วันนี้

12 Dec 24

- ทิศทางตลาดหุ้นไทย ยังเป็นการปรับฐาน นักลงทุนต่างประเทศชะลอการลงทุนในตลาดทั่วโลก(ยกเว้นสหรัฐฯ) ขณะที่นักลงทุนไทยและจีน รอดูมาตรการเศรษฐกิจ ในวันนี้(12 ธ.ค.) หากมาตรการออกมาเป็นที่ถูกใจนักลงทุน ตลาดหุ้นจะตอบรับในทางบวก หรือถ้าผิดหวัง จะลบต่อตลาดด้วยเช่นกัน
- ตัวเลขเงินเฟ้อของสหรัฐฯ ออกมาตามที่คาดคือ 2.7% yoy จากเดือนก่อนที่ 2.6% ทำให้นักลงทุนลดความกังวลในเรื่องการพิจารณาลดดอกเบี้ยของ FOMC สัปดาห์หน้า อย่างไรก็ตาม คืบนี้ จะมีรายงานตัวเลขเงินเฟ้อฝั่งผู้ผลิต ซึ่งจะเป็นตัวเลขที่นักลงทุนให้ความสนใจเช่นกัน โดยคาดว่าจะสูงขึ้น 2.6% yoy จากเดือนก่อนที่ 2.4%
- ตลาดหุ้นจีน มีประชุม China Economic Work Conference คาดว่าจะแถลงผลประชุมวันนี้(12)... นักลงทุนเข้ามาเก็งในเรื่องมาตรการเศรษฐกิจใหม่ๆ มาตั้งแต่ต้นสัปดาห์ หลังก่อนหน้านี้ จีนยังไม่มีมาตรการที่โดนใจนักลงทุน เราเล็งมาตรการกระตุ้นการบริโภค นอกจากมีผลต่อเศรษฐกิจไทยแล้ว หุ้นอิงเรื่องนี้ คือ Commodity (SCGP, IVL, PTTEP) และหุ้นเดินเรือ (RCL)



คาดดัชนีฯ วันนี้ตอบรับมาตรการช่วยเหลือลูกหนี้ และรอดูมาตรการใหม่ๆ ของจีนและไทย วันนี้

12 Dec 24

- ธนาคารกลางญี่ปุ่น (BOJ) อาจยังไม่ปรับขึ้นดอกเบี้ยในการประชุม 19 ธ.ค. จากที่คาดว่าจะปรับขึ้น 0.25% ใช้น้อยอยู่ที่ 152.3 เยน/ดอลลาร์ ข่าวนี้อาจบวกลบต่อตลาดหุ้นญี่ปุ่น และค่าเงินดอลลาร์(แข็ง)
- วันนี้ รอดูแถลงผลงานรัฐบาล 90 วัน ที่คาดว่าจะมีการพูดถึงนโยบายกระตุ้นเศรษฐกิจ/การใช้จ่ายออกมาบ้าง และจับตาดูการประชุมบอร์ดโทรคมนาคม จะมีการอนุมัติการปรับขึ้นค่าแรงขั้นต่ำ 400 บาททั่วประเทศหรือไม่ ซึ่งวานนี้(11) นายกช ได้เผยว่ารับทราบรายงานเรื่องนี้เบื้องต้นแล้ว พร้อมผลักดันนโยบายการปรับขึ้นค่าแรงขั้นต่ำเป็นของวาระปีใหม่ให้คนไทย
- ครม.อนุมัติมาตรการแก้หนี้ NPL 3 กลุ่ม บ้าน(<=5 ล้านบาท)-รถ(<=8 แสนบาท)-SMEs(<=5 ล้านบาท) จะต้องเป็นหนี้เสียไม่เกิน 1 ปี ลูกหนี้รวมจำนวน 2.1 ล้านบัญชี เป็นลูกหนี้ 1.9 ล้านราย และมียอดหนี้รวมประมาณ 8.9 แสนล้านบาท ให้ลดเงินต้น 3 ปี เป็นขั้นบันได 50%-70%-90% ตามลำดับ และพักดอกเบี้ย 3 ปี โดยใช้แหล่งเงิน 3 แหล่ง คือ 1) ลดเงินนำส่ง FIDF เหลือ 0.23% ต่อปี 2) เงินกู้ภาครัฐ พ.ร.บ.วินัยการเงินการคลังมาตรา 28 และ 3) ซอฟต์แวร์ของร.อสมสอิน และจะยกหนี้ให้ลูกค้าเครดิตบูโรไม่เกิน 5,000 บาท เพียงจ่ายหนี้ 10%

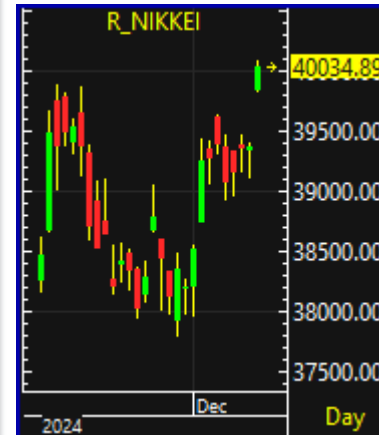

คาดดัชนีฯ วันนี้ตอบรับมาตรการช่วยเหลือลูกหนี้ และรอดูมาตรการใหม่ๆ ของจีนและไทย วันนี้

12 Dec 24

- BOI อนุมัติการลงทุน กลุ่ม Foxsemicon ในนามบริษัท ยูนิค อินทิเกรตเต็ด เทคโนโลยี ผู้ผลิตอุปกรณ์เครื่องจักรในอุตสาหกรรมเซมิคอนดักเตอร์ต้นน้ำ รายใหญ่จากไต้หวัน มูลค่ากว่า 1 หมื่นล้านบาท ตั้งฐานผลิตในไทย เป็นโรงงานแห่งที่ 4 ของโลก
- ครม.เห็นชอบร่าง 2 ฉบับ 1) พ.ร.ก.ภาษีส่วนเพิ่ม 2) พ.ร.บ. เกี่ยวกับการปฏิรูปภาษีนิติบุคคลในไทย โดยเก็บภาษานิติบุคคลต่างชาติ ตามแนวทาง GMT ขององค์กร OECD เตรียมประกาศบังคับใช้ให้ทันกำหนดรอบเก็บปี '68
- DELTA ถูกปลดจากมาตรการจำกัดการซื้อขาย วันนี้ ราคาหุ้น DELTA จะทำให้ตลาดผันผวน (ราคาหุ้นที่เปลี่ยนแปลง 1 บาท มีผลต่อดัชนีฯ ราว 1 จุด)
- Event สำคัญวันนี้ : การแถลงผลงานรัฐบาล 90 วัน, การประชุมบอร์ดโทรภาคี(ค่าจ้างขั้นต่ำ)



วันที่ 11 ธ.ค. 67

(Bloomberg) -- China's top leaders plan to start the annual closed-door Central Economic Work Conference next Wednesday to map out economic targets and stimulus plans for 2025, according to people familiar with the matter.

The high-profile conclave – scrutinized by investors for how officials steering the world's No. 2 economy plan to direct monetary, fiscal and industrial policies – will last for two days, the people added. The meeting is normally attended by the nation's top leadership including President Xi Jinping as well as senior financial regulators, and was held on the same dates last year.

The ruling Communist Party likely won't announce when the meeting begins, with the public learning it's taken place when the readout is published. While any specific numbers settled on won't be revealed until the yearly parliament session in March, market participants will scour the statement for clues of policymakers' conclusions.

Investor expectations on more policy support from the upcoming meeting sent China's benchmark CSI 300 index up 0.3% in Tuesday afternoon trade, reversing earlier losses of as much as 0.6%. The Hang Seng Index also gained as much as 1.1%.



- **China Signals Bolder Stimulus for Next Year as Trump Returns**

- 2024-12-09 11:34:28.501 GMT

- By Bloomberg News

- **(Bloomberg) -- China's top leaders signaled bolder economic support next year using their most direct language on stimulus in years, as Beijing braces for a trade war when Donald Trump takes office.**

- President Xi Jinping's decision-making Politburo vowed to embrace a "moderately loose" monetary policy in 2025, according to the official Xinhua News Agency, signaling more rate cuts ahead and shifting from a "prudent" strategy that's held for nearly 14 years.
- The 24-man body also pledged "more proactive" fiscal policy at its monthly huddle, raising expectations for Beijing to widen the fiscal deficit from 3% at the annual parliamentary session in March. That would open the door to more central government borrowing to shore up the faltering economy.
- The Politburo's December meeting "sent the most aggressive stimulus tone in a decade," Morgan Stanley economists including Robin Xing wrote in a research note, adding that "while the tone is very positive, implementation remains uncertain."

เปิดเงื่อนไข “โครงการคุณสู้ เราช่วย” สาขนี้ครัวเรือนกว่า 2 ล้านบัญชี คาดช่วยลดNPLได้กว่า 10%

12-Dec-24

มาตรการช่วยลูกหนี้ + SMEs

สมมติว่าต้องจ่าย 100 บาท/เดือน // ดอกเบี้ย 7% ปีละ 7 บาท (3 ปี = 21 บาท)

ปรับการชำระ เป็น 3 ปี (อายุโครงการ)

- ปีที่ 1 จ่าย 50% = 50 บาท/เดือน
- ปีที่ 2 จ่าย 70% = 70 บาท/เดือน
- ปีที่ 3 จ่าย 90% = 90 บาท/เดือน

โดยธนาคารจะตัดเงินงวดเฉพาะ “เงินต้น” เท่านั้น ส่วนดอกเบี้ยรับ 3 ปี = $7 \times 3 = 21$ จะตั้งเป็น ดอกเบี้ยค้างรับ ไว้ก่อน



เมื่อครบ 3 ปี

ลูกหนี้จ่ายเงินงวดไปตามที่ตกลงครบทั้ง 3 ปี

- ลูกหนี้จะได้รับการยกเว้น ดอกเบี้ยทั้งหมด 21 บาท (ไม่ต้องจ่าย)
- ธนาคาร จะได้ดอกเบี้ย มา 50% คือ 10.50 บาท (เงินมาจาก FIDF ที่กันไว้ 0.23%)
- ธนาคารจะรับภาระดอกเบี้ย อีก 50% ที่เหลือ คือ 10.5 บาท ไว้

เปิดเงื่อนไข “โครงการคุณสู้ เราช่วย” ส่างหนี้ครัวเรือนกว่า 2 ล้านบัญชี คาดช่วยลดNPLได้กว่า 10%

12-Dec-24

- ธนาคาร ได้ประโยชน์ เพราะอย่างน้อยก็ได้ดอกเบี้ยคือ มา 50%
- บริษัทบริหารหนี้ น่าจะเสียประโยชน์ เพราะ โอกาสที่จะได้ หนี้ที่ดี ในอนาคตจะลดลง (ไม่เกี่ยวกับพอร์ตหนี้ปัจจุบัน)

- กรม.ไฟเขียววาระลับพ.ร.ก. 2 ฉบับภาษีส่วนเพิ่มบริษัทข้ามชาติรายใหญ่พร้อมแก้ไขเกณฑ์กองทุนเพิ่มขีดความสามารถในการแข่งขัน ปูทางไทยเก็บภาษีเงินได้นิติบุคคลขั้นต่ำ 15% ตามแนวทาง 'OECD' "จุลพันธ์"ชี้แนวทางชัดเจนเป็นประโยชน์ในการดึงดูดการลงทุนคาดดึงเงินรายได้เพิ่มกว่าหมื่นล้านต่อปี
- องค์การเพื่อความร่วมมือทางเศรษฐกิจและการพัฒนา (OECD) ได้จัดทำข้อเสนอแนวทางการจัดเก็บภาษีในยุคดิจิทัล Pillar 2 โดยกำหนดให้กลุ่มบริษัทข้ามชาติขนาดใหญ่ที่มีรายได้ตั้งแต่ 750 ล้านยูโรขึ้นไป ต้องเสียภาษีขั้นต่ำ(Global Minimum Tax : GMT)ในอัตรา15% ซึ่งจะเริ่มบังคับใช้ในวันที่1 ม.ค.2568
- นายจุลพันธ์ อมรวิวัฒน์ รัฐมนตรีช่วยว่าการกระทรวงการคลัง กล่าวว่า ในหลักการของร่าง พ.ร.ก.ภาษีส่วนเพิ่ม พ.ศ. ที่กระทรวงการคลังจัดทำก่อนหน้านี้ จะอยู่ภายใต้มาตรการ Pillar 2 ตามเกณฑ์ของ OECD โดยจัดเก็บภาษีเพิ่มเติมจากบริษัทที่เข้าตามมาตรการต้องเสียภาษีขั้นต่ำ (GMT) ในอัตรา 15% และที่ผ่านมานักลงทุนต่างชาติก็สอบถามเข้ามาให้ประเทศไทยเร่งดำเนินการด้วย หลังจากหลาย ๆ ประเทศที่เป็นสมาชิกก็ดำเนินการในลักษณะนี้แล้ว
- "ในส่วนของประเทศไทยนั้นก็มี นักลงทุนต่างชาติที่เข้ามาสอบถาม ในส่วนนี้อยู่มาก หากเราสามารถที่ประกาศได้ชัดเจนก็จะทำให้นักลงทุนสามารถเลือกได้ว่าจะมีการเลือกเสียภาษีในประเทศไหน จะเสียที่ประเทศไทยหรือประเทศต้นทาง"

OECD ได้มีการประเมินผลกระทบจากการจัดเก็บ Global minimum tax **ต่อบริษัทข้ามชาติไว้ 4 ประเด็น**
ดังนี้

1.กำไรของธุรกิจที่เคยเสียภาษี ต่ำเกินไปจะลดลง 80%จากเดิมที่มีสัดส่วน 36% ของกำไรธุรกิจทั่วโลก เหลือเพียง 7% เป็นผลจากการโยกย้ายผลกำไรไปประเทศอื่นที่ลดลงและการจัดเก็บภาษีส่วนต่างเพิ่มขึ้น

2.การโยกย้ายกำไรไปต่างประเทศจะลดลงครึ่งหนึ่งส่งผลให้ผลกำไร ของบริษัทข้ามชาติจะยังอยู่ในประเทศนั้นๆ สำหรับประเทศที่เป็นฐานการลงทุน ผลประเมินพบว่า การโยกย้ายผลกำไร จากประเทศอื่นมาลงทุนที่ลดลงไป จะทำให้รายได้ ภาษีของประเทศหายไป ราว 30%

3.ความแตกต่างของอัตราภาษีเงินได้ ธุรกิจระหว่างประเทศจะลดลง 30% โดยเฉพาะความแตกต่างระหว่างประเทศที่เป็นและไม่เป็นฐานการลงทุน ดังนั้น ปัจจัยที่ไม่ใช่ภาษีจะถูกนำมาพิจารณามากขึ้นในการตัดสินใจโยกย้ายเงินลงทุน ระหว่างประเทศ ช่วยให้การกระจายจัดสรรทรัพยากรเงินทุนในโลกดีขึ้น

4.ภาษีเงินได้ธุรกิจในโลกโดยสุทธิ จะเพิ่มขึ้น 6.5-8.1% จากการจัดเก็บภาษีส่วนต่างและการโยกผลกำไรไปประเทศอื่น ลดลง หรือคิดเป็นมูลค่า 155-192 พันล้านดอลลาร์ต่อปี

ตลาดเริ่มเข้ามาถึงในเรื่องหุ้นเข้า/ออก SET50/SET100 ที่ตลาด

จะประกาศผลกลางเดือน ธ.ค.

- หุ้นที่อยู่ใน SET50 ที่เสี่ยงตกชั้น 3 ลำดับแรก คือ **CENDEL, BCP** และ **EA**
- + หุ้นใน SET100 ที่มีโอกาสขึ้นมาแทนหุ้น 3 ตัวนี้ใน SET50 คือ **SAWAD, BANPU, COM7**

ในกรณีที่หุ้น **CCET** เข้ามาใน SET50/SET100 หุ้นใน SET50 ที่จะถูกนำออก คือ **TIDLOR**
ส่วนหุ้นที่อยู่ใน SET100 ที่จะถูกนำออก คือ **RBF** (เข้าไปอยู่ใน sSET)

FTSE SET Index Series ประกาศซื้อหุ้นคำนวณดัชนี SET Index Series รอบเดือน ธ.ค.24 โดยจะใช้ราคาปิด 20 ธ.ค.67 เพื่อ rebalance ... (6 Dec 24)

- FTSE SET Large-Cap Index

- +หุ้นเข้า : MINT
- -หุ้นออก : EA
- *สำรอง : BEM, BJC, DIF, MTC, TLI

- FTSE SET Mid-Cap Index

- +หุ้นเข้า : CCET, EA
- -หุ้นออก : B-LAND, BYD, MINT, ORI, SPCG

- FTSE SET Small-Cap Index

- +หุ้นเข้า : ADVICE, B-LAND, BYD, FM, GVREIT, MASTER, MEDEZE, ORI, PCE, OKJ, PM, SCGD, SPA, SPCG, TMAN
- -หุ้นออก : AE, AMANAH, ASEFA, AGE, BEYOND, CGH, MICRO, NEX, PYLON, SABUY, SMT, PLAT, UVAN, UV, ZEN

- FTSE SET Shariah Index

- +หุ้นเข้า : ADVICE, BCPG, CCET, CKP, FM, FORT, GVREIT, MASTER, MEDEZE, NEO, NUSA, PCE, PM, ROJNA, SCGD, SPA, TMAN, TVO, TPIPP, WPH
- -หุ้นออก : AE, AMANAH, ASEFA, ETC, KEX, NEX, PRTR, PSH, RATCH, SIS, SMT, SYNTEC, STANLY, TU, TTCL, UVAN

วิเคราะห์เศรษฐกิจ



ภาครัฐและเอกชนจึงร่วมกันออกโครงการ “**คุณสู้ เราช่วย**” เพื่อช่วยเหลือลูกหนี้รายย่อยและ SMEs ขนาดเล็ก ครอบคลุมลูกหนี้รวมจำนวน **2.1 ล้านบัญชี** เป็นลูกหนี้ **1.9 ล้านราย** และมียอดหนี้รวมประมาณ **8.9 แสนล้านบาท** ทั้งนี้ การแก้หนี้ที่ยั่งยืนต้องควบคู่ไปกับการเพิ่มทักษะ (upskill/reskill) และเสริมสร้างรายได้ให้กับลูกหนี้

คาดว่าจะสามารถให้การช่วยเหลือลูกหนี้ของธนาคารพาณิชย์ รวมถึงบริษัทลูกในกลุ่มได้ราว **1.5 ล้านบัญชี** คิดเป็นยอดหนี้กว่า **4 แสนล้านบาท**

กรม.ได้อนุมัติ ลดเงินนำส่งเข้ากองทุน FIDF ครั้งหนึ่งจากที่จ่ายในปัจจุบันที่อัตรา 0.46% โดยคาดว่าจะได้เบ็ดเงินประมาณ 39,000 ล้านบาท โดยจะปรับลดลงเป็นระยะเวลา 3 ปี และสถาบันการเงินช่วยอีกประมาณ 39,000 ล้านบาท รวม 78,000 ล้านบาท เป็นเบ็ดเงินกว่า 200,000 กว่าล้านบาท ในระยะเวลา 3 ปี

<https://www.efinancethai.com/LastestNews/LatestNewsMain.aspx?id=N2VBTUJPeWh2VGM9>



โครงการ คุณสู้ เราช่วย

ปิดหนี้ได้ไว ไปต่อได้เร็ว

สำหรับลูกหนี้ธนาคารพาณิชย์และสถาบันการเงินเฉพาะกิจ (SFIs)

ลงทะเบียนทางเว็บไซต์แห่งชาติ
ได้ตั้งแต่วันที่ 12 ธ.ค. 67 - 28 ก.พ. 68

<https://www.bot.or.th/khunsoo>

1 มาตรการจ่ายตรง คงทรัพย์

ลดค้างงวด 3 ปี	นำค้างงวด ไปตัดเงินต้นทั้งหมด	ไม่เก็บดอกเบี้ย 3 ปี
ปีที่ 1 ชำระ 50% ของค้างงวด ปีที่ 2 ชำระ 70% ของค้างงวด ปีที่ 3 ชำระ 90% ของค้างงวด		หากทำได้ตามเงื่อนไข ลดลดมาตรการ

🏠 หน้าที่เข้าร่วมได้	วงเงินรวมต่อ 1 ธนาคาร	👤 ลูกหนี้ที่เข้าร่วมมาตรการได้
<ul style="list-style-type: none"> สินเชื่อบ้าน / home for cash ไม่เกิน 5 ล้านบาท สินเชื่อเช่าซื้อรถยนต์ / car for cash ไม่เกิน 8 แสนบาท สินเชื่อเช่าซื้อจักรยานยนต์ / car for cash ไม่เกิน 5 หมื่นบาท สินเชื่อ SMEs ไม่เกิน 5 ล้านบาท สินเชื่อบัตรเครดิตและสินเชื่อส่วนบุคคล ที่จะรวมหนี้กับสินเชื่อบ้าน/รถ (debt consolidation)* <p><small>* ยกเว้นการรวมหนี้กับสินเชื่อบ้านของ ธสธ.</small></p>	นำมารวมหนี้กับสินเชื่อบ้าน / home for cash / สินเชื่อเช่าซื้อรถยนต์และรถจักรยานยนต์ / car for cash ภายใต้ระดับความเสี่ยงที่สถาบันการเงินรับได้ โดยวงเงินรวมต้องไม่เกินตามที่กำหนดไว้	<ul style="list-style-type: none"> ลูกหนี้รายย่อยและ SMEs • เป็นหนี้ที่เกิดก่อน 1 ม.ค. 67 • มีสถานะบัญชี ณ วันที่ 31 ธ.ค. 67 <ul style="list-style-type: none"> • ค้างชำระเกิน 30 วัน แต่ไม่เกิน 365 วัน • ไม่ค้างชำระหรือค้างไม่เกิน 30 วัน และเคยปรับโครงสร้างหนี้ (ปรับหนี้ตั้งแต่ 1 ม.ค. 65 จากการค้างชำระเกิน 30 วัน)
		<h4 style="margin: 0;">เงื่อนไขการเข้าร่วมมาตรการ</h4> <ul style="list-style-type: none"> • ไม่สามารถกู้ยืมใหม่ได้ ในช่วง 12 เดือนแรก • มีการรายงานข้อมูลการเข้ามาตรการในเครดิตบูโร (NCB)

2 มาตรการจ่าย-ปิด-จบ

🏠 หน้าที่เข้าร่วมได้	👤 ลูกหนี้ที่เข้าร่วมมาตรการได้
สินเชื่อทุกประเภท (ที่มีหลักประกันและไม่มีหลักประกัน)	ลูกหนี้บุคคล <ul style="list-style-type: none"> • มียอดหนี้คงค้าง (รวมดอกเบี้ย) ไม่เกิน 5,000 บาท/บัญชี • มีสถานะบัญชี ณ วันที่ 31 ธ.ค. 67 ค้างชำระเกิน 90 วัน

หากลูกหนี้มีข้อสงสัยในการลงทะเบียน สามารถติดต่อสายด่วนแห่งชาติ โทร. 1213 และสาขาหรือ Call Center ของเจ้าหน้าที่ลงทะเบียน กด 99



รายชื่อสถาบันการเงินและเบอร์ติดต่อ

คาดการณ์มาตรการที่จะถูกพูดถึงในครั้งนี้



- ❖ มาตรการปรับขึ้นค่าแรงขั้นต่ำ 400 บาท ทั่วประเทศ
 - **ไม่**ติดต่อกลุ่มรับเหมา **ดี**ติดต่อกลุ่มค้าปลีก CPALL, CBG, OSP
- ❖ มาตรการแก้หนี้-แฮร์คัทหนี้ / การลดเงินนำส่ง FIDF
 - กลุ่มธนาคาร/กลุ่มหนี้บัตรเครดิต SCB, KBANK, TTB, KTC, AEONTS, SAWAD, MTC
- ❖ มาตรการแจกเงิน 10,000 บาท / มาตรการกระตุ้นค่าใช้จ่าย
 - กลุ่มค้าปลีก CPAXT, BJC
- ❖ มาตรการกระตุ้นการท่องเที่ยว
 - AOT, ERW, MINT
- ❖ เอ็นเตอร์เทนเมนต์ คอมเพล็กซ์
 - Healthcare medical tourist: AOT, CRC, BDMS
- ❖ มาตรการส่งเสริมการลงทุน
 - นิคมฯ WHA, WHAUP โรงไฟฟ้า BGRIM, GPSC
- ❖ มาตรการช่วยเหลือน้ำท่วม
- ❖ มาตรการช่วยเหลือเกษตรกร
- ❖ มาตรการภาษี

- รัฐบาลเตรียมแถลงผลงานรอบ 3 เดือน เร่งแก้ปัญหาเศรษฐกิจ ทั้งลดหนี้ครัวเรือน หนุนคนไทยให้มีที่อยู่อาศัยผ่านโครงการบ้านประชาชน ไม่ต้องดาวน์ ผ่อนเดือนละ 4 พัน
- ด้านคลังชงมาตรการเข้าบอร์ดกระตุ้นเศรษฐกิจ นายกฯเป็นประธาน จัดทุก เครื่องมือ เต็มสีนเชื่อรายย่อย-ตั้งกองทุนแก้หนี้-ลดหย่อนภาษี “พีชีย” รบว.คลัง ลุยแจกเงิน 10,000 บาท เฟส 2
- ดันลงทุนเอ็นเตอร์เทนเมนต์คอมเพล็กซ์ เราไปเน้นสายการบิน, โรงพยาบาลมากกว่า
- เอกชนหนุนแก้หนี้พร้อมสร้างรายได้

นโยบายระยะสั้นของรัฐบาลที่จะออกช่วงนี้

DAOL SEC

- เตรียมเคาะงบกลาง 3 พันล้านฟื้นฟูน้ำท่วม
- คมนาคมชงต่ออายุรถไฟฟ้า 20 บาท
- แจกเงิน 10,000 ผู้สูงอายุ 4 ล้านคน
- โครงการช่วยเหลือค่าเก็บเกี่ยวและปัจจัยการผลิตชาวนา

เสนอกรม. 11 ร.ค. 67

รัฐบาลจะมีการ “แอร์คัท” หนี้สินเชื่อบุคคล/บัตรเครดิตให้กับลูกหนี้ที่มีวงเงินหนี้ไม่เกิน 5,000-10,000 บาท รวม ๆ แล้วอีกเกือบ 1 ล้านราย

การแอร์คัทหนี้ดังกล่าวไม่ใช่มาตรการช่วยเหลือแบบอัตโนมัติ แต่ลูกหนี้จะต้องแสดงความจำนงโดยการลงทะเบียน เพื่อให้มีการติดตามและเมื่อเข้าร่วมแล้วก็ไม่ใช่ว่า จะยกหนี้ให้ทันที แต่จะต้องดำเนินการชำระหนี้บางส่วนก่อนด้วย 5% หรือ 10% เช่น เป็นหนี้อยู่ 5,000 บาทก็ต้องชำระ 500 บาท ก็จะยกหนี้ให้ เพื่อให้ลูกหนี้หลุดพ้นปัญหาเป็นต้น

หนี้สินครัวเรือนมีมูลค่า 16.32 ล้านล้านบาท ขยายตัว 1.3% ชะลอลงจาก 2.3% ในไตรมาสที่ผ่านมา ทำให้สัดส่วนหนี้ต่อ GDP ปรับลดลงจาก 90.7% ของไตรมาสก่อน มาอยู่ที่ 89.6%

โดยหนี้สินครัวเรือนเกือบทุกประเภทมีการปรับตัวชะลอลงหรือหดตัว “ยกเว้น” สินเชื่อส่วนบุคคล ส่วนหนึ่งมาจากการมีภาระหนี้ที่สูง ประกอบกับคุณภาพสินเชื่อที่ปรับลดลง ทำให้สถาบันการเงินเข้มงวดในการอนุมัติสินเชื่อ สะท้อนจากเงินให้กู้แก่ภาคครัวเรือนของธนาคารพาณิชย์ ซึ่งมีสัดส่วนมากกว่า 1 ใน 3 หรือ 38.5% ของหนี้ครัวเรือนทั้งหมด มีการหดตัวเป็นครั้งแรก

สัดส่วนหนี้ครัวเรือนQ2/67

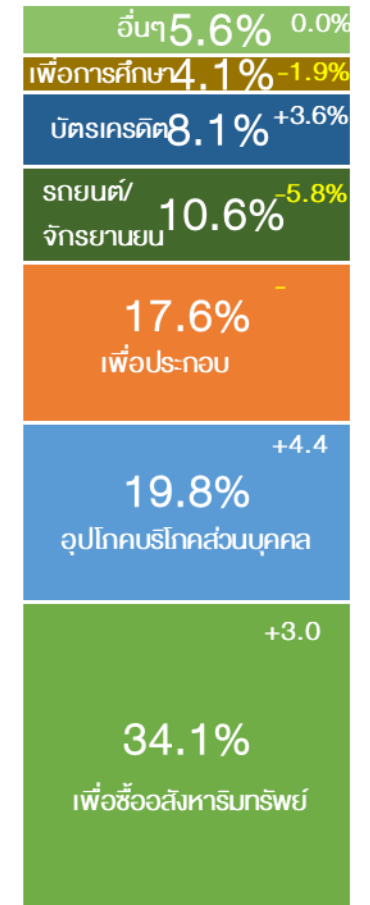

ข้อมูลจากธ.ก.

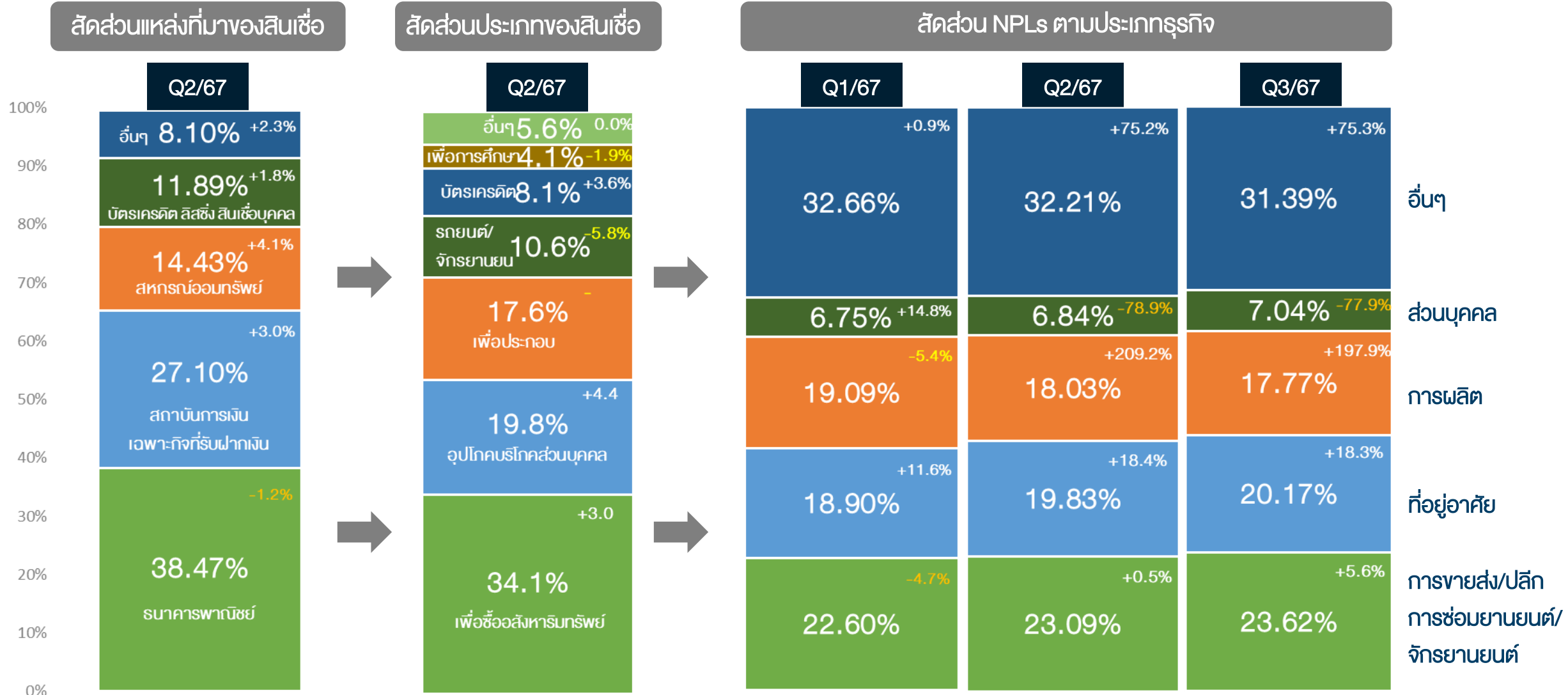

เปิดเงื่อนไข ใครมีสิทธิ์เข้าร่วม

THE STANDARD WEALTH

‘มาตรการลดค่างวด พักดอกเบี้ย 3 ปี’



	สินเชื่อบ้าน	ราคาไม่เกิน 3 ล้านบาท	เป็น NPL ไม่เกิน 1 ปี
	สินเชื่อรถยนต์	ราคาไม่เกินคันละ 8 แสนบาท	เป็น NPL ไม่เกิน 1 ปี
	สินเชื่อธุรกิจ SME	ยอดสินเชื่อไม่เกิน 3 ล้านบาท	เป็น NPL ไม่เกิน 1 ปี

หมายเหตุ: จับตาผู้เข้าร่วมโครงการต้องเป็น NPL ก่อนวันที่ 31 ตุลาคม 2567
(ช่วงก่อนเริ่มประกาศ เพื่อป้องกันลูกหนี้ที่ตั้งใจเป็น NPL)

ส่องแนวทางชำระดอกเบี้ย-เงินต้น

	ดอกเบี้ย	เงินต้น
ปีที่ 1	ไม่ต้องจ่าย	จ่ายเงินต้น 50% (ลดค่างวด 50%)
ปีที่ 2	ไม่ต้องจ่าย	จ่ายเงินต้น 70% (ลดค่างวด 30%)
ปีที่ 3	ไม่ต้องจ่าย	จ่ายเงินต้น 90% (ลดค่างวด 10%)
ปีที่ 4 เป็นต้นไป	จ่ายปกติ	จ่ายปกติ

หมายเหตุ:

- ผู้เข้าร่วมโครงการจ่ายครบตามเงื่อนไขตลอด 3 ปี ยกดอกเบี้ย 3 ปีแรกที่เข้าร่วมโครงการให้ ไม่ต้องจ่ายคืนทีหลัง
- ผู้เข้าร่วมโครงการอาจไม่สามารถขอสินเชื่อใหม่ได้ระหว่างเข้าร่วมโครงการอย่างน้อย 1 ปี สูงสุด 3 ปี

DAOL SEC

ยกเลิก “ปุ๋ยและชีวภัณฑ์คนละครั้ง”

**ปรับเปลี่ยน
จ่ายเงินชวมนา**

กรณี 1
จ่าย 500 บาท
ไม่เกิน 10 ไร่
เงินดอกเบี้ย
3.05%
วงเงิน
19,300.60
ล้านบาท

กรณี 2
จ่าย 500 บาท
ไม่เกิน 20 ไร่
เงินดอกเบี้ย
3.05%
วงเงิน
27,550.96
ล้านบาท

กรณี 3
จ่าย 1,000 บาท
ไม่เกิน 10 ไร่
เงินดอกเบี้ย
3.05%
วงเงิน
38,578.19
ล้านบาท

ที่มา : กระทรวงเกษตรและสหกรณ์

MEDICAL
TOURISM

EXIM
THAILAND

Medical Tourism

ตลาดท่องเที่ยวรายได้สูงที่ไทยไม่ควรพลาด

มูลค่าตลาด Medical Tourism โลก



ที่มา : Allied Market Research, Medical Tourism Association, กระทรวงสาธารณสุข

TOP 10 Global Health Security Index (ปี 2564)

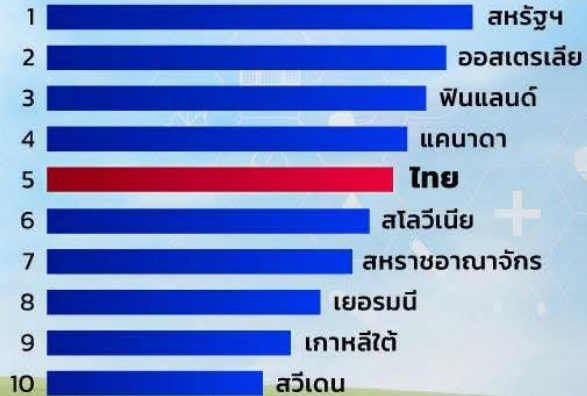

ที่มา : Johns Hopkins Center for Health Security

หลักการพิจารณา Global Health Security Index

- ระบบสาธารณสุข
- การป้องกันโรค
- การตรวจ/รายงานโรค
- การตอบสนองภาวะฉุกเฉิน
- การปฏิบัติตามมาตรฐานสากล
- สภาพแวดล้อม เช่น ความเสี่ยงด้านสิ่งแวดล้อม

EXIM Contact Center 0 2169 9999

กล้า พัฒนาเพื่อคนไทย

DAOL SEC

เปิดเงื่อนไข แจกเงินหมื่นบาท ผู้สูงอายุ 60 ปี 4 ล้านราย



เพื่อคน
กรุงเทพ

พท
www.pwt.go.th

เงื่อนไข

- | | |
|---|---|
| 1 กลุ่มประชากรอายุ 60 ปีขึ้นไป | 5 มีเงินฝากทุกบัญชีไม่เกิน 5 แสนบาท |
| 2 ผ่านการลงทะเบียนผ่านแอปพลิเคชันทางรัฐ | 6 ไม่อยู่ระหว่างต้องโทษจำคุกในเรือนจำ |
| 3 ตัดสิทธิคนที่ได้รับเงินเฟสแรกไปแล้ว | 7 ไม่เป็นผู้ถูกระงับสิทธิหรือถูกเรียกเงินในมาตรการ/โครงการอื่นๆของรัฐ |
| 4 มีรายได้ไม่เกิน 840,000 บาท/ปี | 8 ไม่เป็นผู้ฝ่าฝืนเงื่อนไขมาตรการ/โครงการอื่นๆของรัฐ |

กลุ่มเป้าหมาย

3-4

ล้านคน

ใช้งบประมาณ

4

หมื่นล้านบาท

ได้เงินช่วงไหน

ช่วงตรุษจีน

วันตรุษจีนปี 2568
ตรงกับวันที่ 29 มกราคม

Strategy Research

แผนรัฐบาลการแก้ไขปัญหานี้

มูลหนี้ 1.31 ล้านล้านบาท ลูกหนี้ 2.3 ล้านบัญชี



หนี้บ้าน
460,000 บัญชี
483,000 ล้านบาท



หนี้รถ
1.4 ล้านบัญชี
375,000 ล้านบาท



หนี้ SME
กู้เพื่อประกอบอาชีพ
430,000 บัญชี
454,000 ล้านบาท

เงื่อนไขการรับความช่วยเหลือ ต้องเป็นหนี้เสียไม่เกิน 1 ปี

หนี้บ้าน ไม่เกิน 3 ล้านบาท/ราย หนี้รถ ไม่เกิน 80,000 บาท/คัน หนี้ SMEs กู้เพื่อประกอบอาชีพ ไม่เกิน 3 ล้านบาท/ราย

รูปแบบการช่วยเหลือ

- พักจ่ายดอกเบี้ย 3 ปี
- ปิดวันนับยอดหนี้ 1 ปี ไม่เกินวันที่ 31 ต.ค.67

ที่มาของเงินสมทบ
ใช้อุดหนุนดอกเบี้ย

ลดส่งเงินสมทบ FIDF จากธนาคารพาณิชย์
จาก 0.46% เหลือ 0.23% ต่อปี

สถาบันการเงิน
สมทบเงินบางส่วน



21/11/2567 ภาคราชการ

ที่มา : กระทรวงการคลัง, ธ.ก., ส.ค.ช.



สถานการณ์หนี้ 2566-2567

อัตราการขยายตัว (%)



สัดส่วนหนี้ที่ไม่ก่อให้เกิดรายได้ ต่อสินเชื่อรวม 2566-2567



1

มาตรการแจกเงิน 10,000 บาท

เฟส 2

- เป็นผู้สูงอายุ 60 ปีขึ้นไป
- 3-4 ล้านคน วงเงิน 4 หมื่นล้านบาท
- ต้องเคยลงทะเบียนผ่านแอปฯ ทางรัฐแล้ว
- คาดแจกช่วงตรุษจีนปี 2568 (29 ม.ค. 2568)

เฟส 3

- คาดแจกช่วงเม.ย.-มิ.ย. 2568
- อยู่ระหว่างทบทวนรายละเอียด และระบบพร้อม

2

ปรับโครงสร้างหนี้ครัวเรือน

- กลุ่มหนี้เสียไม่เกิน 1 ปี
- เน้น 3 กลุ่มหลัก ได้แก่ หนี้บ้าน หนี้รถยนต์ และหนี้เพื่อการบริโภค
- วงเงินโครงการ วงเงิน 1.2 - 1.3 ล้านล้าน
- เสนอให้มีการพักชำระดอกเบี้ย เป็นเวลา 3 ปี
- ส่วนเงินต้นนั้นอยู่ในเงื่อนไขการลดการจ่ายเงินต้น แต่จะขยายเวลาจ่ายหนี้ออกไปยาวขึ้น

Bond Market

CME FEDWATCH TOOL - CONDITIONAL MEETING PROBABILITY								
MEETING DATE	275-300	300-325	325-350	350-375	375-400	400-425	425-450	450-475
12/18/2024			0.0%	0.0%	0.0%	0.0%	98.6%	1.4%
1/29/2025	0.0%	0.0%	0.0%	0.0%	0.0%	19.0%	79.9%	1.1%
3/19/2025	0.0%	0.0%	0.0%	0.0%	12.0%	57.4%	30.3%	0.4%
5/7/2025	0.0%	0.0%	0.0%	3.0%	23.2%	50.6%	22.9%	0.3%
6/18/2025	0.0%	0.0%	1.5%	13.2%	37.1%	36.6%	11.5%	0.2%
7/30/2025	0.0%	0.3%	4.2%	18.6%	37.0%	30.9%	8.9%	0.1%
9/17/2025	0.1%	1.3%	7.6%	23.0%	35.5%	25.6%	6.8%	0.1%
10/29/2025	0.2%	2.1%	9.6%	24.6%	34.2%	23.2%	5.9%	0.1%
12/10/2025	0.6%	3.8%	12.9%	26.8%	31.8%	19.4%	4.6%	0.1%

โอกาสลด 0.25%



ลงทุน

#จีน

DAOL SEC

11-Nov-24

นักลงทุนในตลาดหุ้นจีน ผิดหวังมาตรการเศรษฐกิจ ที่เพิ่งแถลงไปในช่วงบ่าย 8 พ.ย. 67
ตลาดหุ้นจีนพีวเจอร์สและเงินหยวนร่วงลงเนื่องจากแผนนี้ไม่ประสบความสำเร็จ
2024-11-08 09:11:01.204 GMT

(Bloomberg) -- หุ้นจีนและเงินหยวนร่วงลงหลังจากที่ทางการได้ประกาศแผนรีไฟแนนซ์หนี้รัฐบาลท้องถิ่นมูลค่ารวม **10 ล้านล้านหยวน (1.4 ล้านล้านดอลลาร์สหรัฐ)** ซึ่งส่งสัญญาณว่านักลงทุนไม่ประทับใจกับความพยายามล่าสุดในการสนับสนุนเศรษฐกิจ

สัญญาซื้อขายล่วงหน้าของดัชนี FTSE China A50 ร่วงลงมากกว่า 5% หลังจากทีประกาศครั้งแรกโดยเน้นที่เพื่อกอง **6 ล้านล้านหยวน** ก่อนที่จะลดการขาดทุน ต่อมาทางการได้ให้รายละเอียดเพิ่มเติมอีก **4 ล้านล้านหยวน** สำหรับโปรแกรมนี้

การแลกเปลี่ยนหนี้ของรัฐบาลท้องถิ่น (Local Government Debt Swap)

คาดการณ์: 6 -10 ล้านล้านหยวนในช่วงปี 2025-2027

Area	Past/Announced	Expected New Measures	Likely Funding
Local Government Debt Swap	12.2 trillion yuan in 2015-2018, 2.2 trillion yuan in 2023 and 1.2 trillion yuan so far in 2024	6-10 trillion yuan in 2025-2027	Local government special bonds

Source: Bloomberg Economics

การรักษาเสถียรภาพของตลาดที่อยู่อาศัย (Stabilizing the Housing Market)

คาดการณ์: สูงถึง 1 ล้านล้านหยวนในปี 2025

Areas	Past/Announced	Expected New Measures	Likely Funding
"White List" to Support Delivery of Sold Homes	2.2 trillion yuan of loans approved by Oct. 16; Targets to get 4 trillion yuan approved by end-2024	-	Commercial bank loans backed by the PBOC
Local Government Purchase of Unsold Homes	300 billion-yuan loan quota from the PBOC	Up to 1 trillion yuan for 2025, can be further scaled up	Local government special bonds

Source: Bloomberg Economics

การเพิ่มทุนของธนาคาร (Bank Capital Injection)

คาดการณ์ : 1 ล้านล้านหยวน ในปี 2025

Area	Past/Announced	Expected New Measures	Likely Funding
Capital Injection for Banks	-	Up to 1 trillion yuan	Central government special bonds

Source: Bloomberg Economics

มาตรการที่เกี่ยวข้องกับการบริโภค (Consumption-Related Measures)

คาดการณ์: 1 -1.5 ล้านล้านหยวน ในปี 2025

Areas	Past/Announced	Expected New Measures	Likely Funding
Cash for Clunkers	300 billion yuan for 2024	A total of 1-1.5 trillion yuan	Central and local government special bonds
Subsidies for Disadvantaged, Low-Income Groups	260 billion yuan per year		
Pro-Birth Subsidies	-		
Support to Education, Health etc.	-		

Source: Bloomberg Economics

เลือกตั้งประธานาธิบดีสหรัฐฯ & ผลต่อหุ้นไทย

1 Nov 2024

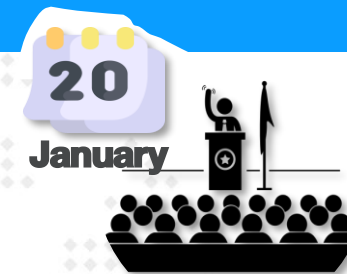

AMERICA'S TARIFF INCREASES on China

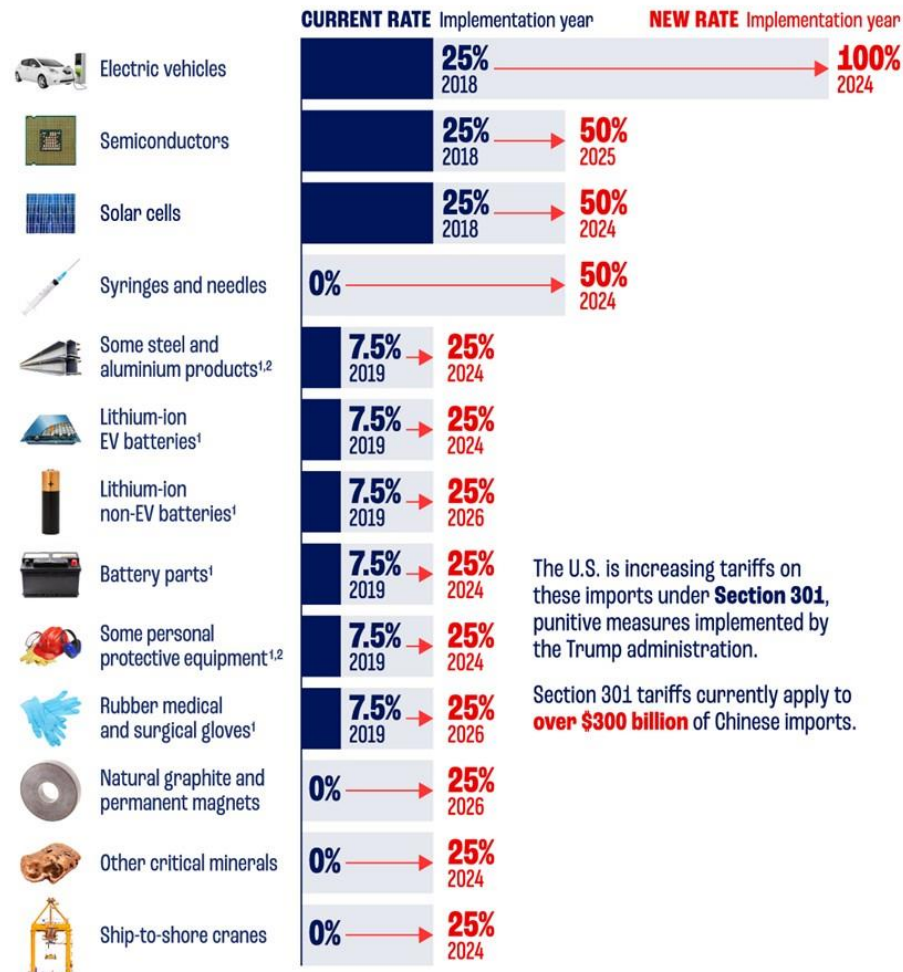

The U.S. is increasing tariffs on these imports under **Section 301**, punitive measures implemented by the Trump administration.

Section 301 tariffs currently apply to **over \$300 billion** of Chinese imports.

¹ Tariffs implemented in 2019 started at 15% and were reduced to 7.5% in January 2020.

² Current rate for steel and aluminium products and personal protective equipment ranges from 0 to 7.5%. Source: The White House

ข่าวใหญ่ของเช้าวันนี้(26) ที่มีผลต่อตลาดหุ้นไปทั่วโลก คือ Trump ประกาศเรียกเก็บภาษีนำเข้าจากจีน เพิ่มขึ้น 10% (อัตราภาษีเฉลี่ยปัจจุบัน 19.3%) ต่ำกว่าที่ Trump เคยประกาศไว้ที่ 60% (ทุกสินค้า) และต่ำกว่าที่ตลาดคาดว่าจะเพิ่ม 20-30% ส่วนภาษีนำเข้าที่จะเรียกเก็บจากสินค้าจากเม็กซิโกและแคนาดา จะเก็บที่ 25% เราคาดว่า Trump น่าจะต้องการป้องกันจีนย้ายฐานผลิตมาที่สองประเทศนี้ ข่าวนี้ จริงๆ คือบวกต่อไทย (หุ้นที่บวกคือ WHA+AMATA).... โดยรวมๆ ตลาดหุ้นเอเชียวันนี้ จะยังมีความกังวลต่อมาตรการภาษีที่ออกมา แม้จะต่ำกว่าที่เคยคาดกันไว้ก็ตาม



[] President-elect Donald Trump is said to have selected Kevin Hassett to lead the National Economic Council, a role spearheading the new administration's tax, trade and spending agenda, according to people familiar with the matter.

อดีตประธานาธิบดีสหรัฐฯ และผู้ที่จะดำรงตำแหน่งประธานาธิบดีคนต่อไปในเร็วๆ นี้สัญญาว่าจะเพิ่มอัตราภาษีนำเข้าสินค้าจากสหรัฐฯ ทั้งหมด และจะส่งผู้อพยพกลับประเทศครั้งใหญ่ที่สุดในประวัติศาสตร์ นอกจากนี้ เขายังต้องการมีส่วนร่วมในนโยบายของธนาคารกลางสหรัฐฯ นักเศรษฐศาสตร์หลายคนมองว่านโยบายดังกล่าวจะช่วยเพิ่ม ภาวะเงินเฟ้อ และการเจริญเติบโตที่ช้าลงข้างหน้า

Impact of Trump's Trade and Tax Plans on US GDP, Inflation

Projections of what impact Donald Trump's proposed tariffs with expected retaliation from other countries and tax plans would have

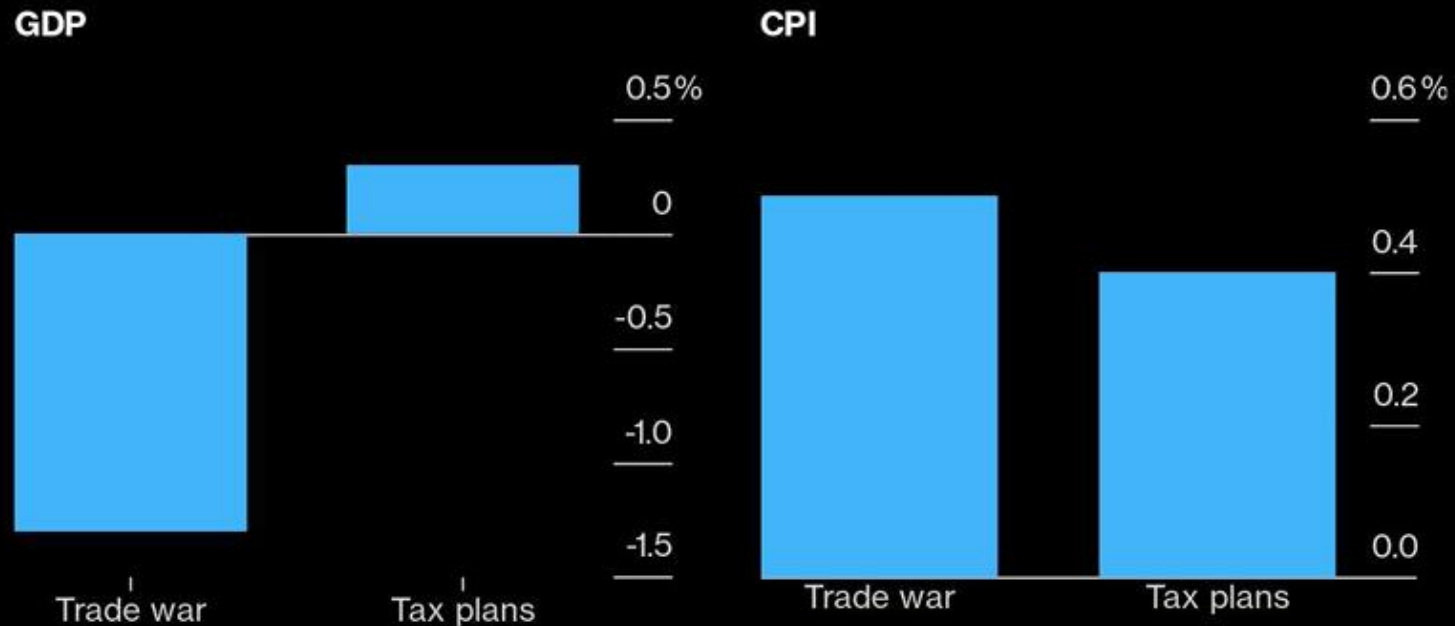

Source: Bloomberg Economics

Bloomberg

สถิติ ดัชนีตลาดหุ้นสหรัฐฯ และไทย หลังทราบผลเลือกตั้ง

S&P500 and SET INdex 1992-2024

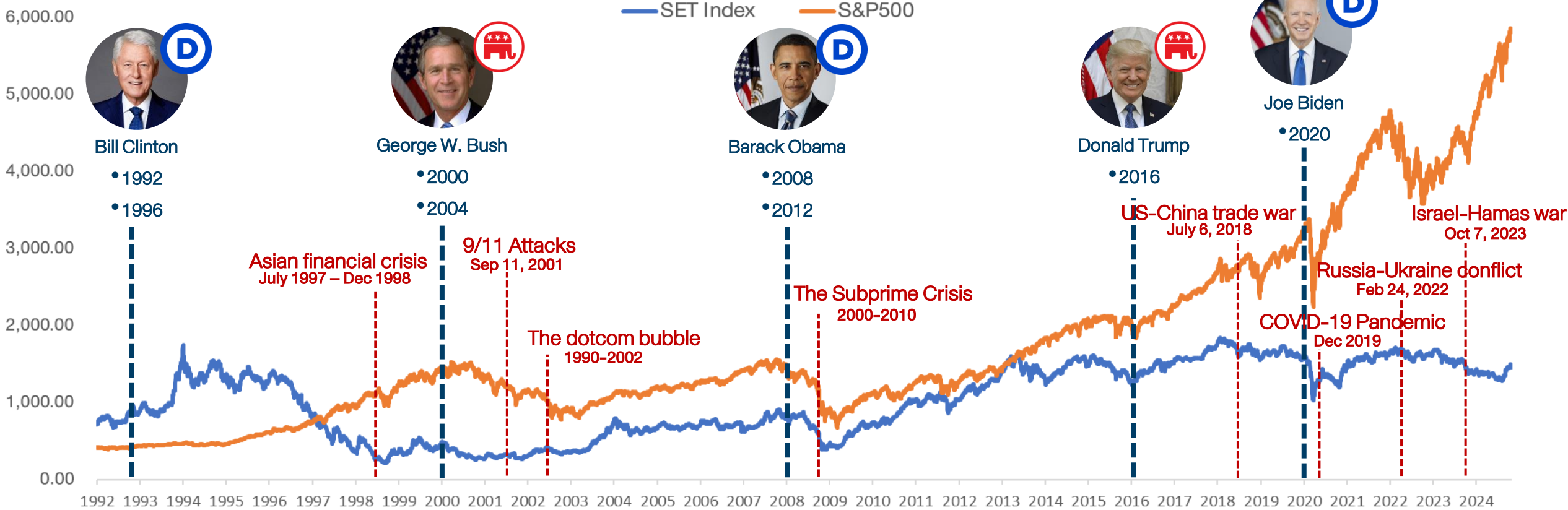

% chg	Bill Clinton 1992		Bill Clinton 1996		George W. Bush 2000		George W. Bush 2004		Barack Obama 2008		Barack Obama 2012		Donald Trump 2016		Joe Biden 2020	
	S&P500	SET Index	S&P500	SET Index	S&P500	SET Index	S&P500	SET Index	S&P500	SET Index	S&P500	SET Index	S&P500	SET Index	S&P500	SET Index
7 days after the election	-2.89%	0.70%	7.79%	3.04%	-0.81%	-4.16%	-0.74%	3.80%	-5.28%	-9.39%	-2.06%	-5.25%	-2.38%	2.22%	9.41%	4.98%
1 month after the election	-7.80%	2.38%	-4.58%	3.57%	-6.72%	-6.17%	4.60%	5.29%	-14.15%	-15.96%	3.00%	-1.01%	1.03%	4.98%	17.77%	8.83%
1 month after the inauguration	-1.63%	0.43%	-11.10%	3.36%	-2.12%	-4.76%	2.69%	2.23%	0.34%	-4.37%	7.37%	1.75%	0.99%	3.52%	-2.48%	0.64%

เปรียบเทียบ ราคาสินทรัพย์ทางการเงินวันนี้ กับ เลือกตั้ง ปี 2020

Region/Country		30-Oct-24	3-Nov-20	เปลี่ยนแปลง	
World	The Global Dow	4,930.6	2,990.9	+64.9%	
	The Global Dow Euro	4,273.6	2,400.8	+78.0%	
	DJ Global	635.4	433.9	+46.4%	
	Bloomberg World Index	1,965.8	1,335.8	+47.2%	
	MSCI World	3,706.3	2,369.3	+56.4%	
	MSCI Emergin Market	1,126.5	1,120.9	+0.5%	
	MSCI Thailand	487.8	400.8	+21.7%	
Americas	Dow Jones	42,141.5	27,480.0	+53.4%	
	NASDAQ	18,607.9	11,160.6	+66.7%	
	S&P 500	5,813.7	3,369.2	+72.6%	
	Europe	Stoxx Europe 600	511.5	356.0	+43.7%
Euro Zone		Euro Stoxx 50	4,885.8	3,098.7	+57.7%
France		CAC 40	7,428.4	4,805.6	+54.6%
German		DAX	19,257.3	12,089.0	+59.3%
UK		FTSE 100	8,159.6	5,786.8	+41.0%
Asia-Pacific		MSCIAC Asia Pacific Index	186.8	174.9	+6.8%
	Thailand	SET Index	1,447.2	1,221.3	+18.5%
	China	Shanghai SE Composit	3,266.2	3,271.1	-0.1%
	China	Shenzhen CSI 300	3,889.5	4,777.6	-18.6%
	Hong Kong	Hang Seng	20,380.6	24,939.7	-18.3%
	Philippines	Philippines Stock Exchange	7,280.2	6,335.6	+14.9%
	Indonesia	Jakarta SE Composite	7,569.9	5,159.5	+46.7%
	Japan	Nikkei	39,277.4	23,695.0	+65.8%
	Singapore	Straits Times	3,558.9	2,497.2	+42.5%
	South Korea	Korea Stock Exchange	2,593.8	2,343.3	+10.7%
	Vietnam	Ho Chi Minh Stock Exchange	1,258.6	935.4	+34.6%
	India	BSE Sensex	79,942.2	40,261.1	+98.6%
	Taiwan	Taiwan Weighted	22,820.4	12,736.0	+79.2%

- Bloomberg World Index : +47%
- China CSI 300 : -18%
- Stocxx Europe 600 : +57%
- Nikkei 225 : +65%

“ ในต่างประเทศ มีการพูดกันว่า ตัวแปร หรือ สภาวะแวดล้อม ในปี 2024 กับ ปี 2016 หรือ 2020 ที่ Trump ลงเลือกตั้ง มีความแตกต่าง อย่างมาก “

Chart ราคาสินทรัพย์ทางการเงิน 30 ต.ค. ปีนี้ เทียบกับ 3 พ.ย.2020 (เลือกตั้งครั้งก่อน) พบว่า ส่วนใหญ่ ปรับตัวสูงขึ้น ไม่ว่าจะเป็ Bond Yield(ดอกเบี้ย) หรือดัชนีตลาดหุ้นทั่วโลก

หมายความว่า การใช้โยบายใดๆ ในสมัยนี้ หรือ ปี 2025-28 อาจมีผลบวกต่อราคาสินทรัพย์ เหล่านั้น ไม่มากถ้าราคาสูงอยู่แล้ว และเป็นลบไม่ มาก ถ้าลบมากอยู่แล้ว

DAOL มองว่า การใช้กลยุทธ์ Contarian หรือ “แทงสวน” ในยามที่คนกลัว อาจเหมาะกับตลาด แบบนี้มากกว่า

Region/Country		30-Oct-24	3-Nov-20	เปลี่ยนแปลง
Currency	USD Index Spot Rate	104.0	93.6	+11.2%
	USD-EUR	1.1	1.2	-7.3%
	USD-GBP	1.3	1.3	-0.7%
	YEN-USD	153.4	104.5	+46.8%
	CNY-USD	7.1	6.7	+6.6%
	THB-USD	33.8	31.0	+8.8%
	Bonds	US: 2-Year Bond	4.2	0.2
US: 5-Year Bond		4.2	0.4	+952.0%
US: 10-Year Bond		4.3	0.9	+378.2%
US: 30-Year Bond		4.5	1.7	+168.1%
THAILAND: 2-Year Bond		2.1	0.6	+271.1%
THAILAND: 5-Year Bond		2.2	0.9	+141.9%
THAILAND: 10-Year Bond		2.5	1.4	+70.8%
THAILAND: 30-Year Bond	3.2	2.2	+47.2%	
Other	Bloomberg Commodity Index	98.9	72.3	+36.9%
	Crude Oil - WTI (spot month)	68.6	37.7	+82.2%
	Crude Oil - Brent	72.6	39.7	+82.7%
	Coal Newcatle (USD/Ton)	146.0	67.1	+117.6%
	Baltic Dry Index	1,402.0	1,263.0	+11.0%
	Copper (LME) USD/Ton	9,398.0	6,807.0	+38.1%
	China Hot Rolled Steel	3,582.0	3,936.0	-9.0%
	GOLD (spot)	2,787.6	1,909.2	+46.0%
	Soybean Meal Futures	301.6	377.2	-20.0%
	Crude Palm Oil	4,800.0	3,353.0	+43.2%
	Corn	411.5	401.0	+2.6%
	Bitcoin	72,834.6	13,741.5	+430.0%
	Ethereum	2,678.7	383.4	+598.6%
	ARKW Investments	90.7	113.2	-19.9%
Global x Auto & Electric ETF	23.0	18.3	+25.7%	
BABA (Hong kong ; HKD/share)	95.9	299.8	-68.0%	

- Dollar Index : +11%
- Yen : -46%
- US 10yr Bond : +378%
- Gold : +46%

ประเมินตลาดหุ้นไทย หลังการเลือกตั้ง 1400-1520 จุด

ในมุมมองตลาด เราจะไม่บอกว่า ใครชนะแล้วดีกว่า บทวิเคราะห์ส่วนใหญ่ บอกว่า “Harris” ดีต่อตลาด มากกว่า “Trump” แต่เราจะบอกว่าถ้าลบ/บวก จะมีผลต่อตลาดประมาณไหน

ในกรณีที่ออกมาในทางลบ

- หลังจากที่ “Trump” ชนะการเลือกตั้ง 1 เดือนแรก : ดัชนีฯ น่าจะปรับตัวลง แต่ไม่มาก คือไม่น่าต่ำกว่า 1450 จุด
- “Trump” ชนะและพูดถึงนโยบายที่เป็นลบมากกว่าที่รับรู้ไปแล้ว ดัชนีฯ อาจลงไปแถวๆ 1438 จุด หรือ 1400 จุด ถ้าพูดแรงมาก
- “Harris” ชนะการเลือกตั้ง และพูดแรงๆ เลยเรื่องตอบโต้จีน หรือ Sanction จีนมากขึ้น ดัชนีฯ จะต่ำกว่า 1438 จุด ได้เช่นกัน

ในกรณีที่ออกมาในทางบวก

- “Trump” ชนะการเลือกตั้ง แต่ไม่ได้เน้นเรื่อง Trade แต่ไปเน้นในเรื่องยุติสงคราม (อาจต้องรอหลัง 17 ธ.ค.) ตลาดบวก อาจเห็น 1500 จุด
- “Harris” ชนะ ตลาดก็น่าจะบวกได้แบบแรก คือ 1500 จุด เพราะนักลงทุนต้องทำ cover shot (แต่ “Harris” ต้องไม่พูดอะไรสบบๆ ด้วย)



Chart ด้านบน : ในช่วงที่เกิดสงครามการค้า (ม.ค.2018-ม.ค.2020) SET Index ปรับตัวลดลง 14.7% ในช่วงเวลานั้น กระทบตลาดพอควร ราคาน้ำมันปรับตัวลงมาก ส่วนค่าเงินบาทแข็งขึ้น กำไร หรือ EPS ตลาดหุ้นไทย ลดลงจากปี 2017 ราว 8% ส่วนใหญ่มาจากขาดทุน stock น้ำมัน และเงินบาทแข็ง(29 บาท/ดอลลาร์) เราประเมินว่า หาก Trump กลับมาใช้นโยบายกีดกันจีน และประเทศต่างๆ ผลจะไม่รุนแรงขนาดนี้ เพราะสหรัฐฯเองจะโดนกระทบไปด้วย (นำเข้าสินค้าที่แพงขึ้น) และการเจรจาต่อรองจะไม่ยืดเยื้อเหมือนครั้งก่อน ที่ใช้เวลาถึง 2 ปี อีกทั้ง จีนและผู้ประกอบการต่างๆ ได้เรียนรู้และเตรียมตัวกันมาแล้ว ผลกระทบสูงสุดจากเรื่องนี้ ไม่น่าจะทำให้ดัชนีฯ ลงไปต่ำกว่า 1400 จุด ได้

No matter who wins



Impact of Election Outcome

คาดว่ากลุ่มนิคมอุตสาหกรรม **WHA AMATA DELTA CCET** จะค่อนข้างเด่นชัดสุด ไม่ว่าจะใครจะชนะเลือกตั้ง เนื่องจากนโยบายทั้ง 2 คน พุ่งตรงไปยังประเทศจีนค่อนข้างชัดเจน ไม่ว่าจะจะเป็นเรื่องการเก็บภาษีนำเข้า หรือการช่วยเหลือไต้หวันในด้านต่างๆ ทำให้ความขัดแย้งระหว่างสหรัฐ-จีน , ไต้หวัน-จีน มีแนวโน้มเพิ่มขึ้น ส่งผลให้เกิดเคลื่อนย้ายเม็ดเงินลงทุนออกจากจีนและไต้หวันเข้าสู่ประเทศไทยและอาเซียน เพื่อลดผลกระทบด้าน Supply disruption

WINNER



If Kamala Harris wins

กลุ่มโรงไฟฟ้าพลังงานหมุนเวียน **GULF BGRIM WHAUP GPSC** จากการส่งเสริมเรื่องการดูแลสิ่งแวดล้อมทั่วโลก รวมถึงหุ้นในกลุ่มการเงิน **MTC SAWAD TIDLOR JMT** จากแนวโน้มดอกเบี้ยสหรัฐฯ ที่น่าจะลดลงได้เร็วกว่าที่ทรัมป์ จากการแผนการเก็บเพิ่มภาษีบุคคลธรรมดาและนิติบุคคล เพื่อไปชดเชยการขาดดุลงบประมาณ

WINNER



If Donald Trump wins

กลุ่มธนาคาร **SCB BBL KBANK KTB** น่าจะเด่นชัดสุด เนื่องจากนโยบายของทรัมป์เน้นการลดภาษีนิติบุคคลในประเทศส่งเสริมถึงการเพิ่มภาษีนำเข้า ซึ่งจะนำมาซึ่งเงินเฟ้อที่สูงกว่า ทำให้แนวโน้มอัตราดอกเบี้ยสหรัฐฯจะลดลงช้ากว่าแฮร์ริส ในขณะที่การไม่สนับสนุนด้านพลังงานสะอาดจะเป็นผลดีต่อกลุ่มพลังงานดั้งเดิม เช่น **PTT PTTEP BCP OR** เนื่องจากการเข้ามาทดแทนของพลังงานสะอาดจะช้าลง รวมถึงหุ้นกลุ่มส่งออก **ITC AAI STA STGT** น่าจะได้ประโยชน์จากแนวโน้มค่าเงินบาทที่อาจจะกลับมาอ่อนค่าลง

24 ชั่วโมงแรก ที่ Trump ชนะการเลือกตั้ง สิทธิประโยชน์ใดได้หรือเสียประโยชน์ DAOL SEC

7 Nov 24

- ✓ ดัชนีตลาดหุ้นเอเชีย หลายแห่งปรับตัวลง หลัง Trump น่าจะเป็นผู้ชนะ ดอลลาร์ ที่แข็งค่า น่าจะเป็นลบกับตลาด EM จาก Flow ที่จะไหลออก (เพราะค่าเงิน EM อ่อน) และกลับมาถือ Assets ที่เป็นดอลลาร์แทน
- ✓ เงินบาท ที่อ่อน ทะลุ 34.11 มาแล้วในตอนนี้ จะถูกมองเป็นลบต่อหุ้นบางกลุ่ม เช่น กลุ่มหนี้ดอลลาร์มากๆ (อาทิ น้ำมัน-ปิโตรเคมี-โรงไฟฟ้า)
- ✓ หุ้นกลุ่มส่งออก น่าจะบวก แต่โชคไม่ดี บางตัวเจอเรื่อง กำไรที่รายงาน เลยบวกไม่ค่อยได้
- ✓ ทองคำ ราคาร่วง สวนทางดอลลาร์ ถือไม่ค่อยดีเท่าไร น่าขาย ทั้ง ทอง(เหรียญ) และทอง(บาท)
- ✓ Bitcoin น่าจะดี หุ้นหลายตัว ลงทุนในสินทรัพย์ตัวนี้อยู่ เช่น JTS, TTA
- ✓ ตลาดจีน น่าจะอ่อนตัวลง แต่รอดู “Trump” พุด
- ✓ กลุ่มธนาคาร (SCB, TTB) ดูปลอดภัย นโยบายของทรัมป์เน้นการลดภาษีบุคคลในประเทศส่งเสริมการเพิ่มภาษีนำเข้า ซึ่งจะนำมาซึ่งเงินเฟ้อที่สูงกว่า ทำให้แนวโน้มอัตราดอกเบี้ยสหรัฐฯจะลดลงช้ากว่า
- ✓ จากแนวโน้มดอกเบี้ยสหรัฐฯ ที่น่าจะลดลงช้า อาจกระทบต่อราคาหุ้นเหล่านี้ BGRIM, GPSC, MTC, SAWAD, TIDLOR, JMT, BAM
- ✓ WHA, AMATA คาดว่ากลุ่มนิคมอุตสาหกรรมจะค่อนข้างเด่นชัดสุด เนื่องจากนโยบายที่พุ่งตรงไปยังประเทศจีนในการเก็บภาษีนำเข้า หรือ การช่วยเหลือไต้หวันในด้านต่างๆ ทำให้ความขัดแย้งระหว่างสหรัฐ-จีน ,ไต้หวัน-จีน มีแนวโน้มเพิ่มขึ้น ส่งผลให้เกิดเคลื่อนย้ายเม็ดเงินลงทุนออกจากจีนและไต้หวันเข้าสู่ประเทศไทยและอาเซียน เพื่อลดผลกระทบด้าน Supply disruption
- ✓ STGT, STA หุ้นกลุ่มส่งออก น่าจะได้ประโยชน์จากแนวโน้มค่าเงินบาทที่อาจจะกลับมาอ่อนค่าลง
- ✓ PTTEP ระวังสั้นถูกกดดันจากการแนวโน้มราคาน้ำมันที่อาจจะอ่อนตัวลงตามค่าเงินดอลลาร์ที่แข็งค่าขึ้น แต่จากนโยบายที่ทรัมป์เน้นการกระตุ้นเศรษฐกิจรุนแรง รวมถึงจีนที่ต้องกระตุ้นเศรษฐกิจตามหลังจากนี้ มองว่าจะเป็นการเพิ่มความต้องการใช้น้ำมันให้สูงขึ้นอย่างมาก ซึ่งมองว่าการอ่อนตัวลงของราคาหุ้น PTTEP เป็นโอกาสในการเข้าลงทุน

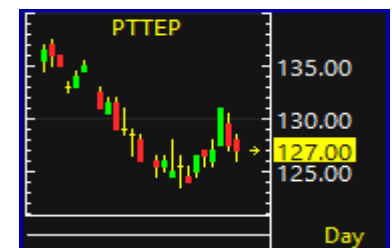

วิเคราะห์การเมือง

Sunday, November 24, 2024 at 13:46

‘ชูศักดิ์’มองเป็นสัญญาณดีรัฐบาล ศาลรัฐธรรมนูญไม่รับคำร้อง | เดลินิวส์

Source - เว็บไซต์เดลินิวส์

‘ชูศักดิ์’มองเป็นสัญญาณดี หลังศาล รธน.ไม่รับคำร้อง ล้มล้างการปกครอง พร้อมแจงปมครอบงำพรรค มั่นใจไม่น่ากังวล

เมื่อวันที่ 24 พ.ย. นายชูศักดิ์ ศิรินิล รมต.ประจำสำนักนายกรัฐมนตรี ในฐานะรองหัวหน้าพรรคเพื่อไทย (พท.) ฝ่ายการเมือง ให้สัมภาษณ์กรณีศาลรัฐธรรมนูญไม่รับคำร้องพรรคเพื่อไทย ล้มล้างการปกครอง ถือเป็นสัญญาณที่ดีทางการเมืองของรัฐบาล น.ส.แพทองธาร ชินวัตร นายกรัฐมนตรีหรือไม่ ว่า เป็นสัญญาณที่ดี เพราะประเด็นล้มล้างการปกครองเป็นเรื่องใหญ่ และเป็นเรื่องที่มีความสำคัญถึงขั้นยุบพรรค ซึ่งการที่ศาลไม่รับคำร้องเป็นสัญญาณว่าข้อกล่าวหาเหล่านี้ไม่ได้อยู่ในบริบทของรัฐบาล ทำให้รัฐบาลสามารถทำงานได้แบบต้องไม่กังวลอะไรในประเด็นเหล่านี้

นายชูศักดิ์ กล่าวต่อว่า ตนคิดว่าเรื่องนี้ทำให้รัฐบาลมีความมั่นใจในการทำหน้าที่ต่อในอนาคต และเชื่อว่าประเด็นล้มล้างไม่น่าจะมีอะไรแล้ว แต่ประเด็นอื่นที่มีการร้องที่คณะกรรมการการเลือกตั้ง (กกต.) เช่น เรื่องการครอบงำพรรคนั้น มั่นใจเราสามารถชี้แจงได้ ไม่มีอะไรน่าวิตกกังวล เราเตรียมตัวชี้แจงแล้วว่าเป็นอย่างไร ซึ่งคงชี้แจงแนวเดิมว่าการอ้างว่านายทักษิณ ชินวัตร อดีตนายกรัฐมนตรี มาสั่งการเรานั้น เราชี้แจงได้ว่าไม่ใช่เรื่องการครอบงำ แต่เป็นการปรึกษาหารือให้คำแนะนำที่ทำได้ทั่วไปทางการเมือง แต่คณะกรรมการบริหารพรรคยังมีอิสระในการตัดสินใจอย่างเต็มที่ ไม่ใช่เรื่องการสั่งการอะไรใดๆ ทั้งสิ้น

“พรรคยังมีอิสระ และขณะนี้ยังไม่ได้มีหนังสือมาให้เราชี้แจงประเด็นอะไร แต่เพื่อไทยเตรียมพร้อมเสมอและมั่นใจว่าสามารถชี้แจงได้” นายชูศักดิ์ กล่าว.



กกต. ยืนยัน
เดินหน้าสอบต่อ
ปมยุบพรรคเพื่อไทย

สำนักข่าวอันดับ 1 ของไทย

THE STANDARD

11h •

UPDATE: อัยการสูงสุดไม่รับดำเนินการคดีทักษิณ-เพื่อไทยล้มล้างการปกครอง ส่งความเห็นถึงศาลรัฐธรรมนูญแล้ว

วันนี้ (19 พฤศจิกายน) มีรายงานว่า เมื่อช่วงบ่ายของวันที่ 8 พฤศจิกายนที่ผ่านมา ไพรช พรสมบูรณ์ศิริ อัยการสูงสุด ได้ลงนามตอบโต้คำต่อศาลรัฐธรรมนูญในประเด็นที่ ธีรยุทธ สุวรรณเกษร (ผู้ร้อง) ยื่นคำร้องขอให้ศาลรัฐธรรมนูญวินิจฉัยตามรัฐธรรมนูญมาตรา 49 กล่าวอ้างว่า ทักษิณ ชินวัตร (ผู้ถูกร้องที่ 1) และพรรคเพื่อไทย (ผู้ถูกร้องที่ 2) ร่วมกันกระทำการอันเป็นการใช้สิทธิหรือเสรีภาพเพื่อล้มล้างการปกครองระบอบประชาธิปไตยอันมีพระมหากษัตริย์ทรงเป็นประมุข ซึ่งศาลรัฐธรรมนูญได้มีหนังสือแจ้งอัยการสูงสุดเพื่อขอทราบว่าได้ดำเนินการตามคำร้องของผู้ร้องไปแล้วอย่างไร และรวบรวมพยานหลักฐานได้เพียงใด โดยให้จัดส่งต่อศาลรัฐธรรมนูญภายใน 15 วัน ซึ่งเดิมนั้นรายงานที่อัยการสูงสุดส่งไปยังศาลรัฐธรรมนูญมีข้อมูลในการสอบถ้อยคำทั้งทางฝั่งผู้ร้องและผู้ถูกร้อง โดยในส่วนผู้ถูกร้องทราบว่าไม่ได้มีการสอบถ้อยคำ ทักษิณ ชินวัตร

อย่างไรก็ตาม มีรายงานเพิ่มเติมว่าในวันที่ 8 พฤศจิกายน นอกจากอัยการสูงสุดจะส่งบันทึกสอบถ้อยคำทั้งพยานฝ่ายผู้ร้องและผู้ถูกร้องไปยังศาลรัฐธรรมนูญแล้ว ยังมีความเห็นแจ้งไปยังศาลรัฐธรรมนูญเห็นว่าเรื่องนี้ไม่เข้าหลักเกณฑ์ว่าเป็นการล้มล้างการปกครอง **ทางอัยการสูงสุดมีคำสั่งไม่รับดำเนินการตามที่ร้องขอ** ซึ่งเป็นไปตามความเห็นของคณะทำงานที่เสนอมายังอัยการสูงสุดก่อนหน้านี้

ผู้สื่อข่าวรายงานว่า สำหรับรัฐธรรมนูญมาตรา 49 บัญญัติไว้ว่า บุคคลจะใช้สิทธิหรือเสรีภาพเพื่อล้มล้างการปกครองระบอบประชาธิปไตยอันมีพระมหากษัตริย์ทรงเป็นประมุขมิได้ ผู้ใดกระทำการกระทำความผิดหนึ่ง ย่อมมีสิทธิร้องต่ออัยการสูงสุดเพื่อร้องขอให้ศาลรัฐธรรมนูญวินิจฉัยสั่งการให้เลิกการกระทำความผิดดังกล่าวได้ ในกรณีที่อัยการสูงสุดมีคำสั่งไม่รับดำเนินการตามที่ร้องขอ หรือไม่ดำเนินการภายในสิบห้าวันนับแต่วันที่ได้รับความร้องขอ ผู้ร้องขอจะยื่นคำร้องโดยตรงต่อศาลรัฐธรรมนูญก็ได้ การดำเนินการตามมาตรานี้ไม่กระทบต่อการดำเนินคดีอาญาต่อผู้กระทำการตามวรรคหนึ่ง เท่ากับว่า **แม้อัยการสูงสุดจะมีมติไม่รับดำเนินการตามที่ร้องขอ แต่ศาลรัฐธรรมนูญจะยังมีอำนาจพิจารณาคดีต่อไปได้**

#TheStandardNews

นายพิชัย รมว.คลัง กล่าวในงาน The Standard Economic forum 2024 เศรษฐกิจไทยโตต่ำ หนี้สาธารณะใกล้เต็มเพดาน เหลือช่องกู่ 3 ล้านล้านใน 4 ปี การลงทุนต่ำเหลือเพียง 20% ของ GDP รัฐควรเร่งเพิ่มประสิทธิภาพด้านการลงทุน และเร่งเดินหน้าโครงการต่างๆ เช่น Entertainment Complex ดึงนักท่องเที่ยวใช้จ่ายมากขึ้น โดยใช้แหล่งเงินจากกองทุนรวมโครงสร้างพื้นฐานเป็นหลัก

3 เรื่องที่ต้องเร่งดำเนินการโดยบรรจุไว้ในแผนงบประมาณ

1. การเพิ่มทักษะแรงงาน เพื่อให้สอดคล้องกับความต้องการของการลงทุนในเทคโนโลยีสมัยใหม่
2. การเดินหน้านโยบายเศรษฐกิจสีเขียว หรือพลังงานสีเขียว
3. การอำนวยความสะดวกในการทำธุรกิจ เพื่อสนับสนุนให้เกิดการลงทุน



<https://siamrath.co.th/n/580107>

เมื่อวันที่ 22 ต.ค. 2567 นายธีรยุทธ สุวรรณเกษรยื่นคำร้องขอให้ศาลรัฐธรรมนูญพิจารณากฎเกณฑ์การใช้สิทธิของ นายทักษิณ ชินวัตรและพรรคเพื่อไทยในการล้มล้างการปกครองระบอบประชาธิปไตย ตามรัฐธรรมนูญ มาตรา 49 โดยสำนักงานอัยการสูงสุด (อสส.) ได้ส่งคำชี้แจงไปยังศาลรัฐธรรมนูญแล้ว และศาลรัฐธรรมนูญจะพิจารณารับคำร้องในวันที่ **22 พ.ย. 2567** โดยไม่ได้มีการสอบถ้อยคำจาก นายทักษิณ ส่วนการสอบเพิ่มเติมในขั้นตอนก่อนหน้านี้เกิดขึ้นกับผู้ร้องและพรรคเพื่อไทยเท่านั้น.



ช่วงปลายสัปดาห์ที่ผ่านมา นายไพรัช พรสมบูรณ์ศิริ อสส.ได้ลงนามส่งบันทึกการให้ถ้อยคำของ นายธีรยุทธ สุวรรณเกษร ผู้ร้อง และนายทักษิณ ชินวัตร ตามที่ศาลรัฐธรรมนูญมีหนังสือไปยัง อสส.เพื่อขอทราบการดำเนินการตามคำร้องของผู้ร้องไปแล้วอย่างไร และรวบรวมพยานหลักฐานได้เพียงใด และส่งให้ศาลรัฐธรรมนูญภายใน 15 วัน นับแต่วันรับหนังสือ

คาดว่าศาลรัฐธรรมนูญจะหยิบยกคำร้องดังกล่าวขึ้นมาพิจารณาในการประชุมตุลาการศาลรัฐธรรมนูญในวันที่ 13 พฤศจิกายน 2567ว่าจะรับหรือไม่รับคำร้องแต่หากไม่ทันก็จะเป็นสัปดาห์ถัดไป



<https://www.isranews.org/article/isranews-news/133281-politics-86.html>

ชูศักดิ์โรจน์เจอสส.คดี'แก้ว'ครอบงำหลังสั่งสอบเพิ่มก่อนส่งศาลรธน.

Source - แนวหน้า

Thursday, November 07, 2024 at 06:18

DAOL SEC

"ชูศักดิ์ ศิรินิล" ดอดเข้าให้ ถ้อยคำ "อัยการสูงสุด" คดี "ทักษิณ-เพื่อไทย" ล้มล้างการปกครอง-ปม"แก้ว"ครอบงำ "เพื่อไทย" หลังอสส.สั่งสอบเพิ่ม คณะทำงานฯชงยุติเรื่องชี้ไม่มีมูล-เป็นอำนาจกต.เตรียมแจ้งต่อศาลรธน.กันครบ 15 วัน

เมื่อวันที่ 6 พฤศจิกายน 2567 ผู้สื่อข่าวรายงานว่า เมื่อวันที่ 28 ตุลาคมที่ผ่านมา สำนักงานอัยการพิเศษ ฝ่ายการสอบสวน 3 ได้มีหนังสือด่วนที่สุด ถึงพรรคเพื่อไทย(พท.) เชิญมาให้ถ้อยคำ กรณีที่นายธีรยุทธ สุวรรณเกษร ทนายความ ได้ยื่นคำร้องต่ออัยการสูงสุด ขอให้ยื่น คำร้องต่อศาลรัฐธรรมนูญเพื่อวินิจฉัยสั่งการให้นายทักษิณ ชินวัตร อดีตนายกรัฐมนตรี ผู้ถูกร้องที่ 1 และ พรรคเพื่อไทย ผู้ถูกร้องที่ 2 เลิกการกระทำที่เป็นการใช้สิทธิและเสรีภาพอันจะนำไปสู่การล้มล้างการปกครองระบอบประชาธิปไตยอันมี พระมหากษัตริย์ทรงเป็นประมุข ตามมาตรา 49 แห่ง รัฐธรรมนูญ

ทั้งนี้ คณะทำงานพิจารณากรณี มีผู้ขอให้อัยการสูงสุด ยื่นคำร้องต่อศาลรัฐธรรมนูญพิจารณาแล้วมีความประสงค์ กราบข้อเท็จจริงและรวบรวมพยานหลักฐานประกอบการพิจารณาของ อัยการสูงสุด อาศัยอำนาจตามมาตรา 16 แห่ง พ.ร.บ.องค์การอัยการและพนักงานอัยการ พ.ศ. 2553 จึงขอเชิญให้ท่านไปให้ถ้อยคำพร้อมมอบพยานหลักฐาน (ถ้ามี) ต่อพนักงานอัยการ ในวันที่ 30 ตุลาคม เวลา 10.00 น. ที่สำนักงานอัยการพิเศษ ฝ่ายการสอบสวน 3 สำนักงานอัยการสูงสุด อาคารถนนบรมราชชนนี แขวงฉิมพลี เขตตลิ่งชัน กรุงเทพมหานคร หากขัดข้องประการใดโปรด แจ้งให้ทราบด้วย

ต่อมา ศาลรัฐธรรมนูญ ได้มีหนังสือแจ้งอัยการสูงสุด เพื่อขอทราบว่าได้ดำเนินการตามคำร้องของผู้ร้องไปแล้วอย่างไรและรวบรวมพยานหลักฐาน ได้เพียงใด โดยให้จัดส่งต่อศาล รัฐธรรมนูญภายใน 15 วัน นับแต่วันที่ได้รับหนังสือ ซึ่งจะครบกำหนดตามที่ศาลรัฐธรรมนูญร้องขอประมาณ ในช่วงวันที่ 7-8 พ.ย.นี้ แล้ว

มีรายงานว่าเมื่อวันที่ 5 พ.ย. นายชูศักดิ์ ศิรินิล สมต.ประจำสำนักนายกรัฐมนตรี ซึ่งเป็นมือกฎหมายของพรรคเพื่อไทย เดินทางไปให้ถ้อยคำต่อ พนักงานอัยการ สำนักงานการสอบสวน มีรายงานว่าเมื่อตอน ที่สำนักงานอัยการสูงสุดได้รับคำร้องจากนายธีรยุทธ แล้วได้ส่งเรื่องไปยังสำนักงานการสอบสวน สำนักงานอัยการสูงสุดโดยมีคณะทำงานที่มีรองอัยการสูงสุด เป็น ประธานคณะทำงานพิจารณาก่อนส่งไปยังอัยการสูงสุด พิจารณามีคำสั่ง

มีรายงานว่าคณะทำงานมีความเห็นว่าเรื่องนี้ไม่มีมูล ให้ยุติเรื่อง โดยแจ้งเหตุผลว่า 2 ข้อแรกที่เป็นข้อพาดพิงสถาบันฯ การกระทำของผู้ถูกร้อง ไม่มีมูลพฤติการณ์ ส่งผลให้เกิดการเซาะกร่อน บ่อนทำลายพระเกียรติยศของสถาบันฯ ส่วนคำร้องข้อ 3-6 ซึ่งเป็นเรื่องการครอบงำพรรคการเมือง เป็นอำนาจวินิจฉัยของกต.ทางคณะทำงาน จึงมีความเห็นเสนอขอขอยุติเรื่อง ไปยังอัยการ สูงสุด จากนั้น อัยการสูงสุดได้พิจารณาแล้ว เห็นควรสั่งสอบสวนเพิ่มเติม จากฝ่ายผู้ร้องและ ผู้ถูกร้อง กระทั่งนายชูศักดิ์ สมต.ประจำสำนักนายกรัฐมนตรี เข้าให้ถ้อยคำต่อ พนักงานอัยการ สำนักงานการสอบสวน เมื่อวันที่ 5 พ.ย.ที่ผ่านมา

ที่มา: นสพ.แนวหน้า ฉบับวันที่ 7 พ.ย. 2567

- การเมืองของไทย หนาวล่าสุด คือ "ชูศักดิ์ ศิรินิล" ดอดเข้าให้ ถ้อยคำ "อัยการสูงสุด" คดี "ทักษิณ-เพื่อไทย" ล้มล้างการปกครอง-ปม"แม่" ครอบงำ "เพื่อไทย" หลังอสส.สั่งสอบเพิ่ม คณะทำงานฯชงยุติเรื่องชี้ไม่มีมูล-เป็นอำนาจกต.เตรียมแจ้งต่อศาลธน.ทันครบ 15 วัน
- ข่าว ออกมาโดนบวกดอตตลาด เราทำสิ่งร่อข่าวที่ประกาศที่เป็นทางการ หากออกมาตามนี้ รัฐบาลจะทำงานได้คล่องมากขึ้น โดยเฉพาะในการ ออกมาตรการกระตุ้นเศรษฐกิจ ดีต่อกลุ่มค้าปลีก (CRC)

ผู้ร้องยื่นคำร้องต่ออัยการสูงสุดเมื่อวันที่ 24 ก.ย.2567 ขอให้อัยการสูงสุดร้องขอให้ศาลรัฐธรรมนูญวินิจฉัยสั่งการให้ผู้ถูกร้องทั้งสองเลิกการกระทำ แต่อัยการสูงสุดมิได้ดำเนินการภายใน 15 วัน นับแต่วันที่ได้รับคำร้องขอตามรัฐธรรมนูญ มาตรา 49 พรรคสาม ผู้ร้องจึงยื่นคำร้องต่อศาลรัฐธรรมนูญเพื่อขอให้ศาลรัฐธรรมนูญวินิจฉัยตามรัฐธรรมนูญ มาตรา 49 ขอให้ศาลรัฐธรรมนูญวินิจฉัยสั่งการให้ผู้ถูกร้องที่ 1 เลิกกระทำการดังกล่าวและให้ผู้ถูกร้องที่ 2 เลิกยินยอมให้ผู้ถูกร้องที่ 1 ใช้เป็นเครื่องมือกระทำการดังกล่าว

ผลการพิจารณา ศาลรัฐธรรมนูญพิจารณาโดยการอภิปรายแล้วเห็นว่า เพื่อประโยชน์แก่การพิจารณาของศาลรัฐธรรมนูญว่าจะรับคำร้องไว้พิจารณาหรือไม่ ในขั้นนี้ ให้มีหนังสือแจ้งอัยการสูงสุดเพื่อขอทราบว่าได้ดำเนินการตามคำร้องของผู้ร้องไปแล้วอย่างไร และรวบรวมพยานหลักฐานได้เพียงใด โดยให้จัดส่งต่อศาลรัฐธรรมนูญภายใน 15 วัน นับแต่วันที่ได้รับหนังสือ

<https://www.thaipbs.or.th/news/content/345555>

รัฐธรรมนูญแห่งราชอาณาจักรไทย พุทธศักราช ๒๕๖๐

มาตรา ๔๙ บุคคลจะใช้สิทธิหรือเสรีภาพเพื่อล้มล้างการปกครองระบอบประชาธิปไตยอันมีพระมหากษัตริย์ทรงเป็นประมุขมิได้

ผู้ใดทราบว่ามีกรกระทำตามวรรคหนึ่ง ย่อมมีสิทธิร้องต่ออัยการสูงสุดเพื่อร้องขอให้ศาลรัฐธรรมนูญวินิจฉัยสั่งการให้เลิกการกระทำดังกล่าวได้

ในกรณีที่อัยการสูงสุดมีคำสั่งไม่รับดำเนินการตามที่ร้องขอ หรือไม่ดำเนินการภายในสิบห้าวันนับแต่วันที่ได้รับคำร้องขอ ผู้ร้องขอจะยื่นคำร้องโดยตรงต่อศาลรัฐธรรมนูญก็ได้

การดำเนินการตามมาตรานี้ไม่กระทบต่อการดำเนินคดีอาญาต่อผู้กระทำการตามวรรคหนึ่ง



31 ต.ค. 67

ประธาน กกต. เผย รวม 4 คำร้อง "ทักษิณ" ครอบงำ "เพื่อไทย" เป็นสำนวนเดียว ยัน ต้องเรียกคนถูกร้อง มารับทราบตามกฎหมาย ย้ำให้เป็นธรรมกับทุกฝ่าย ขณะที่อยู่ระหว่างตรวจสอบการลาออก สมาชิก พปชร.ของ "สามารถ" ขอให้ความเห็นนักการเมืองเอี้ยว "ดีไอคอน"

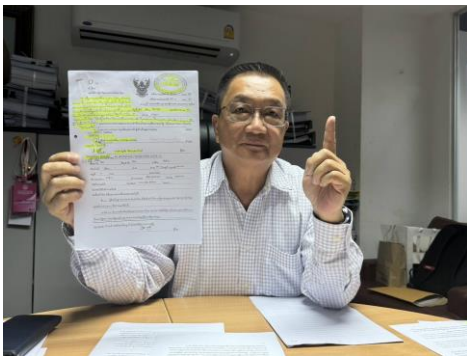

23 ต.ค. 67

นายชาญชัย อิศระเสนารักษ์ อดีต สส.ประชาธิปัตย์ ประกาศใช้สิทธิ์พลเมืองเตรียมยื่นคำร้องต่อศาลฎีกา นักการเมือง ครั้งที่ 3 "ขอไต่สวนการบังคับโทษ" ทักษิณ ชินวัตร กรณีพระราชทานอภัยลดโทษ 1 ปี แต่ ในทางปฏิบัติกลับไม่ได้รับโทษนั้นแม้แต่วันเดียว เชื้อกรมราชทัณฑ์ฝ่าฝืนคำพิพากษาศาลฯ และปฏิบัติไม่ชอบ ด้วยกฎหมาย



22 ต.ค. 67

นายธีรยุทธ สุวรรณเกษร ยื่นคำร้องต่ออัยการสูงสุดเมื่อวันที่ 24 ก.ย.2567 แต่อัยการสูงสุดมิได้ดำเนินการ ภายใน 15 วัน ทั้งนี้ศาลรัฐธรรมนูญได้มีหนังสือแจ้งอัยการสูงสุดเพื่อขอข้อมูลเกี่ยวกับการดำเนินการและการรวบรวมหลักฐาน โดยต้องส่งกลับภายใน 15 วัน นับแต่วันที่ได้รับหนังสือ (6 พ.ย.)

นายธีรยุทธ สุวรรณเกษร ยื่นคำร้องต่อศาลรัฐธรรมนูญด้วยเอกสารกว่า 5,000 แผ่น กล่าวหา "**ทักษิณ ชินวัตร**" และ**พรรคเพื่อไทย** ว่ามีพฤติกรรมเข้าข่ายล้มล้างการปกครองหรือไม่ - เอื้อประโยชน์ให้พิกชั้น 14 รพ.ตำรวจ - เอื้อประโยชน์ MOU2544 - ร่วมมือพรรคประชาชนแก่ รธน.-จับพปชร.พันรัฐบาล-ครอบงำนโยบาย



6 ข้อกล่าวหา

1. **พิกโทษในโรงพยาบาล:** ทักษิณได้รับพระราชทานลดโทษ แต่ใช้พรรคเพื่อไทยสั่งการให้พิกอาศัยในโรงพยาบาลเพื่อหลีกเลี่ยงการจำคุก
2. **ความสัมพันธ์กับสุน เชน:** ทักษิณมีพฤติกรรมฉีกฝั่วมือกับสุน เชน ผู้นำกัมพูชา เพื่อเอื้อประโยชน์ให้กับกัมพูชาในเรื่องเขตทะเล
3. **การแก้ไขรัฐธรรมนูญ:** ทักษิณสั่งการให้พรรคเพื่อไทยร่วมมือกับพรรคประชาชนเสนอแก้ไขรัฐธรรมนูญเพื่อเอื้อประโยชน์ต่อตนเอง
4. **การเจรจายก รัฐมนตรีใหม่:** นายทักษิณมีส่วนในการเจรจาเสนอชื่อบุคคลเป็นนายกรัฐมนตรีคนใหม่
5. **จับพรรคพลังประชารัฐออกจากรัฐบาล:** นายทักษิณสั่งการให้พรรคเพื่อไทยจับพรรคพลังประชารัฐออกจากการเป็นพรรคร่วมรัฐบาล
6. **การควบคุมการบริหาร:** นายทักษิณใช้พรรคเพื่อไทยเป็นเครื่องมือในการควบคุมการบริหารราชการแผ่นดินและการดำเนินงานของรัฐบาล

ลำดับโอเดียเศรษฐกิจ “ทักษิณ ชินวัตร” เรื่องไหนเกิดได้เร็วสุด

DAOL SEC

1	แจกเงินดิจิทัล กระตุ้นการบริโภค
2	ดึงค่ายรถ EV ประกอบรถพวงมาลัยขวามาผลิตในไทย
3	ตั้งกองทุนวายุภักษ์ พยุงบตลาดหุ้นที่ราคาต่ำกว่าเป็นจริง
4	ลดภาษีเงินได้นิติบุคคล และบุคคลธรรมดา คืนภาษีให้กับคนที่อยู่ในระบบแต่มีรายได้น้อย
5	ตั้งองค์กรขึ้นมาซื้อหนี้ Npl's จากธนาคาร เพื่อปรับโครงสร้างภาคประชาชน Hair cut หนี้, หนุนรปท.ลดเก็บเงินนำส่งกองทุนฟื้นฟูฯ จากแบงก์ ไปลดดอกเบี้ย
6	Soft Power มวยไทย อาหารไทย ดาราไทย ไปเวทีโลก ,สนับสนุน E-Sport พัฒนาการเกม
7	การพัฒนาแหล่งพลังงานในพื้นที่ทับซ้อนไทย-กัมพูชา
8	การปฏิรูปการเกษตร : การใช้ R&D เพื่อปรับปรุงพันธุ์ข้าวและเพิ่มความมั่นคงทางอาหาร
9	สร้างรถไฟฟ้าความเร็วสูงไทยจีน กทม. หนองคาย
10	สร้าง Entertainment Complex ใน กทม. มูลค่า 1 แสนล้าน ต่างจังหวัด 5 หมื่นล้าน
11	ปรับการถือครองที่ดินของต่างชาติเป็น 99 ปี หมดสัญญาตกเป็นของรัฐ
12	เอาธุรกิจใต้ดิน มาไว้บนดิน
13	Off Shore Financial HUB
14	โครงการ Land Bridge

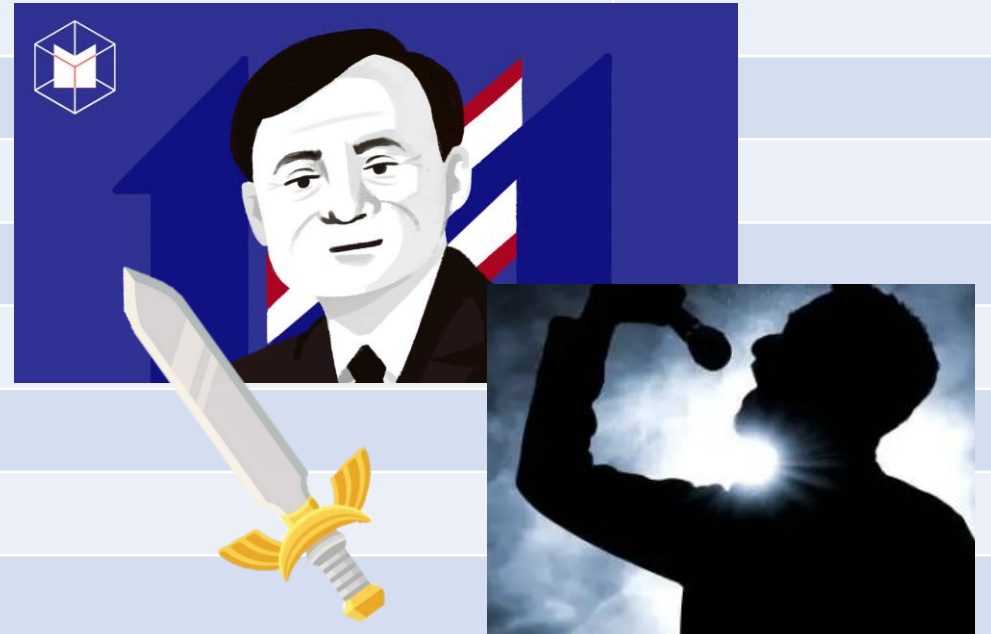

8 Oct 24

นายพิชัย ชุณหวิชัย รองนายกรัฐมนตรี และ สมว.คลัง ได้มีคำสั่งแต่งตั้งคณะกรรมการกำหนดนโยบายและยกร่างกฎหมาย เพื่อจัดตั้งศูนย์กลางทางการเงินขึ้น เนื่องจากรัฐบาลได้แถลงนโยบายต่อรัฐสภา โดยมีเป้าหมายที่จะทำให้ประเทศไทยเป็นหนึ่งใน ศูนย์กลางทางการเงิน (Financial Hub) ของโลก



นายเผ่าภูมิ โรจนสกุล สมช.คลัง เป็นประธานกรรมการ ปลัดกระทรวงการคลัง เป็นรองประธานกรรมการ

กรรมการประกอบด้วย **ผู้ว่าการธนาคารแห่งประเทศไทย (ธปท.)**, เลขาธิการคณะกรรมการกำกับและส่งเสริมการประกอบธุรกิจประกันภัย (คปภ.), เลขาธิการคณะกรรมการกฤษฎีกา, เลขาธิการสำนักงานคณะกรรมการกำกับหลักทรัพย์และตลาดหลักทรัพย์ (ก.ล.ต.), เลขาธิการคณะกรรมการป้องกันและปราบปรามการฟอกเงิน (ปปง.), เลขาธิการคณะกรรมการส่งเสริมการลงทุน (บีโอไอ), อธิบดีกรมการกงสุล, อธิบดีกรมพัฒนาธุรกิจการค้า, อธิบดีกรมสรรพากร, ผู้อำนวยการสำนักงานกิจการยุติธรรม, ผู้อำนวยการสำนักงานเศรษฐกิจการคลัง (สศค.), กรรมการและผู้จัดการตลาดหลักทรัพย์แห่งประเทศไทย (ตลท.), ประธานกรรมการสภาธุรกิจตลาดทุนไทย (FETCO), ประธานสมาคมธนาคารไทย, ประธานกรรมการสมาคมสถาบันการเงินของรัฐ, ประธานสมาคมธนาคารนานาชาติ, นายกสมาคมประกันชีวิตไทย, นายกสมาคมประกันวินาศภัยไทย, นายกสมาคมการค้าผู้ให้บริการชำระเงินทางอิเล็กทรอนิกส์ไทย, ประธานสมาคมการค้าผู้ประกอบการธุรกิจสินทรัพย์ดิจิทัลไทย, ศาสตราจารย์พิเศษ กิติพงษ์ อรุณพัฒน์พงศ์, นายพงษ์ศรัณย์ อัครชัยโสภณ, นายศุภกร คงสมจิตต์, นายฉัตริน จันทร์หอม, นายวรวิทย์ เรืองปีตาภรณ์ และนางสาวเบญจ สุพรรณกุล

หน้าที่และอำนาจ

1. ศึกษาและจัดทำนโยบายเพื่อผลักดันไทยเป็น ศูนย์กลางทางการเงิน รวมถึงร่างกฎหมายที่เกี่ยวข้อง
2. เชิญหน่วยงานรัฐและเอกชนให้ข้อมูลและ เอกสารหลักฐาน
3. แต่งตั้งคณะอนุกรรมการเพื่อตรวจสอบหรือ ปฏิบัติการตามที่เห็นสมควร
4. ปฏิบัติการตามที่รัฐมนตรีว่าการ กระทรวงการคลังมอบหมาย

องค์ประกอบคณะกรรมการ

- น.ส.แพทองธาร ชินวัตร นายกรัฐมนตรี เป็นประธานกรรมการ
- นายภูมิธรรม เวชยชัย รองนายกรัฐมนตรี และ รว.กลาโหม เป็นรองประธานกรรมการ คนที่ 1
- นายอนุทิน ชาญวีรกูล รองนายกรัฐมนตรี และ รว.มหาดไทย เป็นรองประธานกรรมการคนที่ 2
- นายพิชัย ชุณหวชิร รองนายกรัฐมนตรี และ รว.การคลัง เป็นรองประธานกรรมการคนที่ 3
- นายประเสริฐ จันทรรวงทอง รองนายกรัฐมนตรี และ รว.ดิจิทัลเพื่อเศรษฐกิจและสังคม เป็นรองประธานกรรมการคนที่ 4



<https://www.posttoday.com/business/713530>

กรรมการ

- นายพิชัย นริพทะพันธุ์ รว.พาณิชย์
- น.ส.จิราพร สินธุไพร รัฐมนตรีประจำสำนักนายกรัฐมนตรี
- นายชูศักดิ์ ศิรินิล รัฐมนตรีประจำสำนักนายกรัฐมนตรี
- นายจุลพันธ์ อมรวิวัฒน์ รว.คลัง
- นายเผ่าภูมิ โรจนสกุล รว.คลัง
- เลขาธิการนายกรัฐมนตรี
- ปลัดสำนักนายกรัฐมนตรี
- ปลัดกระทรวงมหาดไทย
- เลขาธิการคณะกรรมการกฤษฎีกา
- เลขาธิการสภาพัฒนาการเศรษฐกิจและสังคมแห่งชาติ (สศช.)
- ผู้อำนวยการสำนักงานงบประมาณ
- ผู้ว่าการธนาคารแห่งประเทศไทย (ธปท.)
- ประธานกรรมการสำนักงานพัฒนารัฐบาลดิจิทัล
- ประธานสมาคมธนาคารไทย
- ประธานกรรมการสมาคมสถาบันการเงินของรัฐ

โดยมีปลัดกระทรวงการคลัง เป็นกรรมการและเลขาธิการ และผู้อำนวยการสำนักงานเศรษฐกิจการคลัง เป็นกรรมการและผู้ช่วยเลขาธิการ

#Vision for Thailand 2024

DAOL SEC



NATION GROUP
Dinner Talk
VISION FOR THAILAND
22 Thursday August 2024
17:30-21:00
@Paragon Hall, Floor 5, Siam Paragon
เต็มทุกที่นั่ง

“
ผมเนี่ยโดนเยอะที่สุด
เห็นมรดก เห็นสวรรค์
ในชาติเดียวกัน
แต่ผมคิดว่า
อดีตก็อดีตไป
ไม่ใช่ความจำเสื่อม
จำไม่ได้ ..จำได้หมด
แต่ผมอยู่กับปัจจุบัน
”
ทักษิณ ชินวัตร
อดีตนายกรัฐมนตรี
กล่าวในงาน "Vision for Thailand 2024"
จัดโดย แชน กรุ๊ป (22 ส.ค.67)
กรุงเทพฯธุรกิจ

22 ส.ค. 2567 กรุงเทพฯธุรกิจ
"ทักษิณ" แทะหับคำตังแบงก์
ลงครึ่งหนึ่ง จาก 0.47%
นำมาช่วยลดหนี้เสียประชาชน



“
จินเขาตัวคุณต่ำ
ผลิตเยอะ ผลิตเกิน
ก็ขายประเทศอื่น
ต้องให้ SMEs บ้านเรา
เป็น 'Smart SMEs'
ต้องแก้ทีละสเต็ป
เพื่อให้แข่งขันกับคนอื่นได้
ไม่ได้เรียงเงินล้าน
แต่ต้องแข่งขัน
อย่างเท่าเทียมกัน
”
ทักษิณ ชินวัตร
อดีตนายกรัฐมนตรี
กล่าวในงาน "Vision for Thailand 2024"
จัดโดย แชน กรุ๊ป (22 ส.ค.67)
กรุงเทพฯธุรกิจ

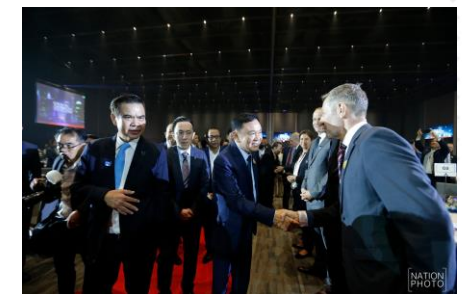

ที่มาของภาพ : <https://www.facebook.com/bangkokbiznews>

กองทุนวายุภักษ์

“กระทรวงการคลังตั้งเป้าในการระดม
ทุนประมาณ 100,000 – 150,000 ล้าน
บาท สำหรับนักลงทุนทั่วไป นักลงทุน
รายย่อย ลงทุนขั้นต่ำคนละ 5,000 บาท
ระยะเวลาการลงทุนเบื้องต้น 10 ปี ”

คืนชีพ

กองทุนรวม
วายุภักษ์

เงินลงทุน 1.5 แสนล้านบาท

กองทุนรวมวายุภักษ์ หนึ่ง
VAYUPAK FUND 1

สร้างสรรโดย
FILAB

<https://www.moneybuffalo.in.th/mutual-fund/vayupak-fund>

20 อันดับหุ้นกองทุนฯ วายุภักษ์ หนึ่ง

รายงานรอบระยะเวลาหกเดือน (30 มิ.ย. 67)

หลักทรัพย์ประเภทนโยบายลงทุนผสม
ทรัพย์สินที่มีมูลค่าการลงทุนสูงสุด 5 อันดับแรก

ประเภทของตราสาร (Instrument)	อันดับความน่าเชื่อถือของผู้ออกตราสาร/ตราสาร (Credit Rating)	สัดส่วนต่อมูลค่าทรัพย์สินสุทธิ (%)
1. หุ้นสามัญ บริษัท ปตท. จำกัด (มหาชน)		33.86
2. หุ้นสามัญ บริษัทเอสซีบี เอกซ์ จำกัด (มหาชน)		24.54
3. หุ้นสามัญ ธนาคารทหารไทยธนชาติ จำกัด (มหาชน)		5.68
4. หุ้นสามัญ ธนาคารกรุงไทย จำกัด (มหาชน)		3.64
5. หุ้นสามัญ บริษัท บางจาก คอร์ปอเรชั่น จำกัด (มหาชน)		2.92

หลักทรัพย์ที่มีมูลค่าการลงทุนสูงสุด 5 อันดับแรก

31 ตุลาคม 2567

ประเภทของตราสาร (Instrument)	อันดับความน่าเชื่อถือของผู้ออกตราสาร/ตราสาร (Credit Rating)	สัดส่วนต่อมูลค่าทรัพย์สินสุทธิ (%)
บมจ. ปตท.		23.41
บมจ. เอสซีบี เอกซ์		17.93
พันธบัตรธนาคารแห่งประเทศไทยงวดที่ 40/91/67		9.03
ธนาคารทหารไทยธนชาติ จำกัด (มหาชน)		3.60
ธนาคารกรุงไทย จำกัด (มหาชน)		2.85

ประเภท	หุ้น	ผู้ออก	มูลค่าตามราคาตลาด	สัดส่วน
หุ้นสามัญ	PTT	บมจ. ปตท	112,898,207,500.00	35.07%
หุ้นสามัญ	SCB	บมจ. เอสซีบี เอกซ์	80,885,714,600.00	25.13%
หุ้นสามัญ	TTB	ธนาคารทหารไทยธนชาติ จำกัด (มหาชน)	17,181,428,173.00	5.34%
หุ้นสามัญ	KTB	ธนาคารกรุงไทย จำกัด (มหาชน) (KTB)	10,516,955,117.00	3.27%
หุ้นสามัญ	BCP	บมจ. บางจาก คอร์ปอเรชั่น	10,243,972,500.00	3.18%
หุ้นสามัญ	AOT	บมจ. ท่าอากาศยานไทย	6,005,699,700.00	1.87%
หุ้นสามัญ	ADVANC	บมจ. แอดวานซ์ อินโฟร์ เซอร์วิส	5,371,801,600.00	1.67%
หุ้นสามัญ	BDMS	บมจ. กรุงเทพดุสิตเวชการ	2,858,430,100.00	0.89%
หุ้นสามัญ	BSRC	บมจ. บางจาก ศรีราชา	2,790,475,500.00	0.87%
หุ้นสามัญ	GULF	บมจ. กัลฟ์ เอ็นเนอร์จี ดีเวลลอปเม้นท์	2,723,631,076.00	0.85%
หุ้นสามัญ	KBANK	ธนาคารกสิกรไทย จำกัด (มหาชน)	2,278,791,350.00	0.71%
หุ้นสามัญ	SCC	บมจ. ปูนซิเมนต์ไทย	2,196,315,000.00	0.68%
หุ้นสามัญ	BBL	ธนาคารกรุงเทพ จำกัด (มหาชน)	1,879,395,750.00	0.58%
หุ้นสามัญ	CPN	บมจ. เซ็นทรัลพัฒนา	1,800,061,575.00	0.56%
หุ้นสามัญ	TRUE	บมจ. ทรู คอร์ปอเรชั่น	1,774,609,602.60	0.55%
หุ้นสามัญ	CPF	บมจ. เจริญโภคภัณฑ์อาหาร	1,704,918,740.00	0.53%
หุ้นสามัญ	BH	บมจ. โรงพยาบาลบำรุงราษฎร์	1,472,638,700.00	0.46%
หุ้นสามัญ	MINT	บมจ. ไมเนอร์ อินเตอร์เนชั่นแนล	1,369,137,300.00	0.43%
หุ้นสามัญ	CRC	บมจ. เซ็นทรัล รีเทล คอร์ปอเรชั่น	1,355,690,625.00	0.42%
หุ้นสามัญ	SCGP	บมจ. เอสซีจี แพคเกจจิ้ง	1,071,685,957.60	0.33%

กองทุนรวมวายุภักดิ์ หนึ่งใน (ชนิดผู้ถือหน่วยลงทุน
ประเภท ก.) (VAYUA)

มูลค่าหน่วยลงทุน ณ
11/12/2567

10.0590
หน่วย : ตามสกุลเงินของกองทุน

วันที่ (วัน/เดือน/ปี)	มูลค่าทรัพย์สินสุทธิของกองทุน	NAV
11/12/2567	150,885,245,901.64	10.059
09/12/2567	150,860,655,737.71	10.0573
06/12/2567	150,823,770,491.80	10.0549
04/12/2567	150,799,180,327.87	10.0532
03/12/2567	150,786,885,245.90	10.0524
02/12/2567	150,774,590,163.93	10.0516
29/11/2567	150,737,704,918.03	10.0491
28/11/2567	150,725,409,836.07	10.0483
27/11/2567	150,713,114,754.10	10.0475
26/11/2567	150,700,819,672.13	10.0467

กลยุทธ์ลงทุนโดย DAOL



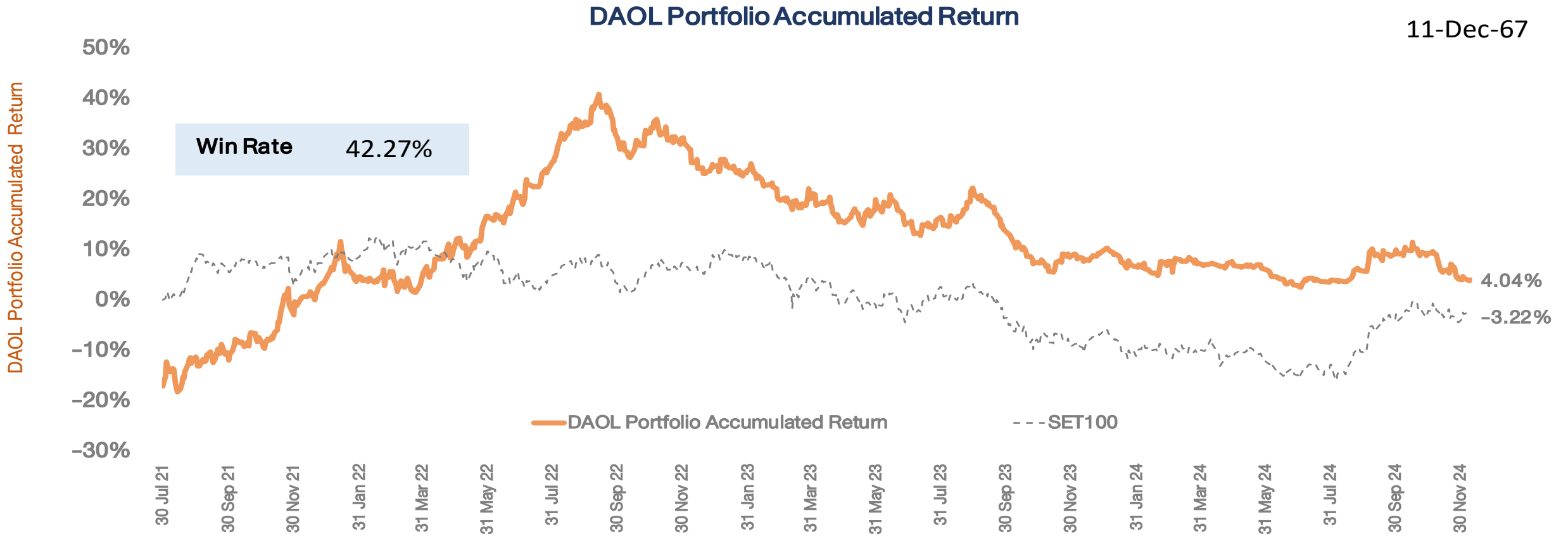

*หมายเหตุ: มูลค่าเริ่มต้นของพอร์ต ณ วันที่ 30 ก.ค. 64 อิงจากมูลค่าพอร์ต Skynet จากนั้นปรับวิธีการซื้อขายโดยใช้ราคาเปิด (ATO) ของทั้งการซื้อและขายเพื่อให้การ Action เป็นไปตามกลยุทธ์ที่วางไว้มากที่สุด

Portfolio Performance

DAOL SEC

11/12/2024 0:00

Market Price

DAOL Portfolio	SECTOR	%Hold	Cost	Vol	Cost Value	CLOSE	Market Value	Gain/Loss	%Gain/Loss
CPAXT	COMM	10%	35.50	2,925	103,837	35.50	103,837.10	-	0.00%
PTT	ENERG	20%	32.50	6,441	209,321	32.25	207,710.69	(1,610.16)	-0.77%
BDMS	HELTH	10%	27.00	3,925	105,981	25.25	99,111.49	(6,869.11)	-6.48%
HMPRO	COMM	10%	9.70	10,735	104,133	9.75	104,669.40	536.77	0.52%
SCB	BANK	15%	116.00	1,354	157,027	118.00	159,733.99	2,707.36	1.72%
TTB	BANK	10%	1.83	56,742	103,837	1.83	103,837.10	-	0.00%
SET						1443.05			
Total		75%	784,135				778,900	(5,235)	
CASH		25%					261,524		
Total Portfolio							1,040,424		4.04%



กลยุทธ์

- วันนี้ ตลาดน่าจะผันผวน จากมาตรการเศรษฐกิจ ที่ ทั้งจีนและไทย จะเผลย นักลงทุนน่าจะตอบรับสอง ทางคือ ดีใจหรือผิดหวัง ซึ่งจะมีผลต่อตลาดหุ้น โดยตรง กลยุทธ์ลงทุน ตลาดยังไม่เสถียร (เหวี่ยงตัวสูง) การลงทุน ต้องดูทิศทางตลาด หรือ มาตรการเศรษฐกิจที่ออกมาเป็นแนวทาง



พอร์ตหุ้น DAOL

- หุ้นในพอร์ตวันนี้ เรานำ HMPRO ออก และนำ BTS*, TRUE* เข้ามาใหม่
- หุ้นในพอร์ต BTS*(10%), TRUE*(10%), CPAXT(10%), TTB(10%), SCB(15%), PTT*(20%), BDMS*(10%)



Theme ลงทุน

- เข้าฤดูกาลซื้อหุ้นรับเงินปันผล เราให้ความสนใจกับ TTB และ PTT* ส่วน SCB นั้นเหมาะกับการถือมากกว่า
- เรายังให้น้ำหนักกับ มาตรการกระตุ้นเศรษฐกิจของรัฐบาล คาดประกาศในวันนี้(12) list ของการเก็งหุ้นที่ได้ประโยชน์ เรา เล็งไว้กลุ่มเดียวคือ ค่าปลีก จากมาตรการกระตุ้นการใช้จ่าย (คาดว่าจะมี) หุ้นที่ได้ประโยชน์ CPAXT และ BJC อย่างไรก็ตาม ถ้าผลออกมาแล้วผิดหวัง ควรพร้อมขายหุ้นที่เกี่ยวข้อง ออกไปด้วย



TECHNICAL VIEW

12 December 2024 # 232

DAOL SEC

SET : ยังคงความผันผวนในกรอบจำกัด จนกว่าขึ้น 1451 ได้อย่างมั่นคงเพื่อจบการปรับฐาน

แนวรับ 1434-1438

แนวต้าน 1446-1451

SET50 Index Futures

S50Z24

INET

PRM

แนวรับ 6.00-6.10

แนวรับ 8.75-8.85

แนวต้าน 6.30-6.50

แนวต้าน 9.15-9.45

Cut Loss < 5.90

Cut Loss < 8.65

แนวโน้ม : แนวตั้งผันผวน

กลยุทธ์

ไม่มีสถานะ: Trading 930-939

สถานะ: Long : ปิด หากหลุด 930

สถานะ: Short : ถือ หากหลุด 930

แนวรับ 930, 927, 923

แนวต้าน 936, 939, 943

Analyst: Phannapa Kemasurat (Reg. no. 060110)

Disclaimer: บทวิเคราะห์ฉบับนี้จัดทำขึ้นโดยบริษัทหลักทรัพย์ ดาโอ (ประเทศไทย) จำกัด (มหาชน) มีวัตถุประสงค์เพื่อนำเสนอและเผยแพร่บทวิเคราะห์ให้เป็นข้อมูลประกอบการตัดสินใจของนักลงทุนทั่วไป โดยจัดทำขึ้นบนพื้นฐานของข้อมูลที่ได้เปิดเผยต่อสาธารณชนอันเชื่อถือได้ และมีได้มีจุดมุ่งหมายหรือชี้แนะให้ซื้อหรือขายหลักทรัพย์แต่อย่างใด ดังนั้นบริษัทหลักทรัพย์ ดาโอ (ประเทศไทย) จำกัด (มหาชน) จะไม่รับผิดชอบต่อความเสียหายใดๆ ที่เกิดขึ้นจากการใช้บทวิเคราะห์ฉบับนี้ทั้งทางตรงและทางอ้อม และขอให้นักลงทุนใช้ดุลพินิจพิจารณาอย่างรอบคอบก่อนการตัดสินใจลงทุน



CASH BALANCE

DAOL SEC

12 December 2024

หลักทรัพย์ที่คาดว่าจะติด Cash Balance ตามเกณฑ์การ
คำนวณโดยใช้ข้อมูลวันที่ 6-11 ส.ค. 67

No.	Stock	PE (เท่า)	มูลค่าการซื้อขาย (ลบ.)	1-Week Turnover (%)
SET :	-	-	-	-
MAI :	-	-	-	-

เกณฑ์การคำนวณ Cash Balance

1. P/E > 40 เท่า
2. ปริมาณการซื้อขาย SET > 500 ลบ./สัปดาห์ // MAI > 400 ลบ./สัปดาห์
3. 1 Week-Turnover > 40%

Disclaimer: บทวิเคราะห์ฉบับนี้จัดทำขึ้นโดยบริษัทหลักทรัพย์ ดาโอ (ประเทศไทย) จำกัด (มหาชน) มีวัตถุประสงค์เพื่อนำเสนอและเผยแพร่บทวิเคราะห์ให้เป็นข้อมูลประกอบการตัดสินใจของนักลงทุนทั่วไป โดยจัดทำขึ้นบนพื้นฐานของข้อมูลที่ได้เปิดเผยต่อสาธารณชนอันเชื่อถือได้ และมีได้มีเจตนาซื้อขายหรือชี้แนะให้ซื้อหรือขายหลักทรัพย์แต่อย่างใด ดังนั้น บริษัทหลักทรัพย์ ดาโอ (ประเทศไทย) จำกัด (มหาชน) จะไม่รับผิดชอบต่อความเสียหายใดๆ ที่เกิดขึ้นจากการใช้บทวิเคราะห์ฉบับนี้ทั้งทางตรงและทางอ้อม และขอให้นักลงทุนใช้ดุลพินิจพิจารณาอย่างรอบคอบก่อนการตัดสินใจลงทุน

หลักทรัพย์ที่ติด Cash Balance

หลักทรัพย์	เริ่มต้น – สิ้นสุด
*PROEN / PROEN-W2	25 พ.ย. 67 – 13 ส.ค. 67
*EA13P2501A	9 ส.ค. 67 – 13 ส.ค. 67
*EA19P2501A	9 ส.ค. 67 – 13 ส.ค. 67
*MONO	27 พ.ย. 67 – 17 ส.ค. 67
*LTS	2 ส.ค. 67 – 20 ส.ค. 67

หมายเหตุ

- * ระดับ 1 : ให้ซื้อด้วยการวางเงินสด 100% ก่อนซื้อ (บัญชี Cash Balance)
+ ห้ามคำนวณวงเงินซื้อขาย
- ** ระดับ 2 : ให้ซื้อด้วยการวางเงินสด 100% ก่อนซื้อ (บัญชี Cash Balance)
+ ห้ามคำนวณวงเงินซื้อขาย + ห้าม Net Settlement
- *** ระดับ 3 : ให้ซื้อด้วยการวางเงินสด 100% ก่อนซื้อ (บัญชี Cash Balance)
+ ห้ามคำนวณวงเงินซื้อขาย + ห้าม Net Settlement + ห้ามซื้อขายชั่วคราว 1 วันทำการ



News Comment

- (-) TU (ซื้อ/เป้า 18.50 บาท) ครม. อนุมัติร่าง พ.ร.ก. เก็บภาษีเพิ่มเติมจากบริษัทที่เข้ามาตราการต้องเสีย global minimum tax 15%
- (0) Energy (Neutral) OPEC ปรับลดประมาณการอุปสงค์การใช้น้ำมันอีกครั้ง; EU ตกลงคว่ำบาตรรัสเซียเพิ่มเติม

News Flash

- (+) BEM (ซื้อ/เป้า 11.40 บาท) Ridership พ.ย. 2024 กลับมาทำสถิติสูงสุดใหม่
- (+) MAGURO (ซื้อ/เป้า 22.50 บาท) The Flavorhood ได้รับการตอบรับดียอดขายสูงกว่าคาด 30-40%
- (0) Bank (Overweight) สปท. ออกมาตรการแก้หนี้ช่วยเหลือลูกหนี้ในโครงการคุณสู้ เราช่วย
- (0) Automotive (Underweight) ยอดจองรถ Motor Expo 2024 เพิ่มจากปีก่อนเล็กน้อย ส่วนใหญ่มาจาก EV

Company Update

- (+) SAV (ซื้อ/เป้า 27.00 บาท) 4Q24E high season, มี upside จากธุรกิจลาว/ประมุลงาน AOT

เปิดเงื่อนไข “โครงการคุณสู้ เราช่วย” สาขานี้ครัวเรือนกว่า 2 ล้านบัญชี คาดช่วยลดNPLได้กว่า 10%

12-Dec-24

มาตรการช่วยเหลือหนี้ + SMEs

สมมติว่าต้องจ่าย 100 บาท/เดือน // ดอกเบี้ย 7% ปีละ 7 บาท (3 ปี = 21 บาท)

ปรับการชำระ เป็น 3 ปี (อายุโครงการ)

- ปีที่ 1 จ่าย 50% = 50 บาท/เดือน
- ปีที่ 2 จ่าย 70% = 70 บาท/เดือน
- ปีที่ 3 จ่าย 90% = 90 บาท/เดือน

โดยธนาคารจะตัดเงินงวดเฉพาะ “เงินต้น” เท่านั้น ส่วนดอกเบี้ยรับ 3 ปี = $7 \times 3 = 21$ จะตั้งเป็น ดอกเบี้ยค้างรับ ไว้ก่อน



เมื่อครบ 3 ปี

ลูกหนี้จ่ายเงินงวดไปตามที่ตกลงครบทั้ง 3 ปี

- ลูกหนี้จะได้รับการยกเว้น ดอกเบี้ยทั้งหมด 21 บาท (ไม่ต้องจ่าย)
- ธนาคาร จะได้ดอกเบี้ย มา 50% คือ 10.50 บาท (เงินมาจาก FIDF ที่กันไว้ 0.23%)
- ธนาคารจะรับภาระดอกเบี้ย อีก 50% ที่เหลือ คือ 10.5 บาท ไว้

เปิดเงื่อนไข “โครงการคุณสู้ เราช่วย” ส่างหนี้ครัวเรือนกว่า 2 ล้านบัญชี คาดช่วยลดNPLได้กว่า 10%

12-Dec-24

- ธนาคาร ได้ประโยชน์ เพราะอย่างน้อยก็ได้ดอกเบี้ยคือ มา 50%
- บริษัทบริหารหนี้ น่าจะเสียประโยชน์ เพราะ โอกาสที่จะได้ หนี้ที่ดี ในอนาคตจะลดลง (ไม่เกี่ยวกับพอร์ตหนี้ปัจจุบัน)



Fund Flow

เม็ดเงินนักลงทุนต่างชาติ
ไหลเข้าตลาดหุ้นใดในฝั่งเอเชีย ...?

Flow ต่างชาติ ที่ไหลเข้า-ออก 6 ตลาดหลักเอเชีย

Country	Date	Daily	WTD	MTD	QTD	YTD	12M	YoY Lvl
รวม 6 ตลาด	12/Dec/24	-425	-122	5,274	-24,329	-15,028	-2,267	-22,417
Equity								
Asia (11)								
China	30SEP2024			96,396	70,179	52,200	19,065	
India	10DEC2024	220	291	3,201	-9,908	1,126	5,245	-11,928
Indonesia	11DEC2024	31	55	122	-1,660	1,589	2,268	3,632
Japan	06DEC2024		3,215	3,215	14,776	11,990	3,023	-33,369
Malaysia	11DEC2024	-62	-109	-280	-1,392	-586	-458	262
Philippines	11DEC2024	-9	13	-20	-348	-325	-331	554
S. Korea	11DEC2024	-146	201	43	-6,564	3,999	6,972	360
Sri Lanka	11DEC2024	-1	-1	-4	-16	-35	-38	-74
Taiwan	11DEC2024	-513	-648	1,968	-4,947	-18,288	-13,138	-12,237
Thailand	11DEC2024	-63	-115	-155	-1,399	-3,979	-3,802	1,319
Vietnam	11DEC2024	-8	-33	-39	-903	-3,128	-3,283	-2,797

Foreign net buy/sell (daily)
6 ตลาดหลักเอเชีย

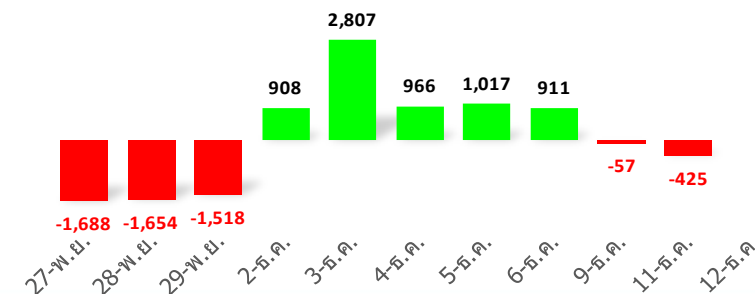

Remark : ตัวเลข Net position ของนักลงทุนต่างประเทศ ใน 6 ตลาดหุ้นเอเชีย ประกอบด้วย India-S.Korea-Taiwan-Vietnam-Philippines-Indonesia

Foreign Net Position (Thai Equity Market)

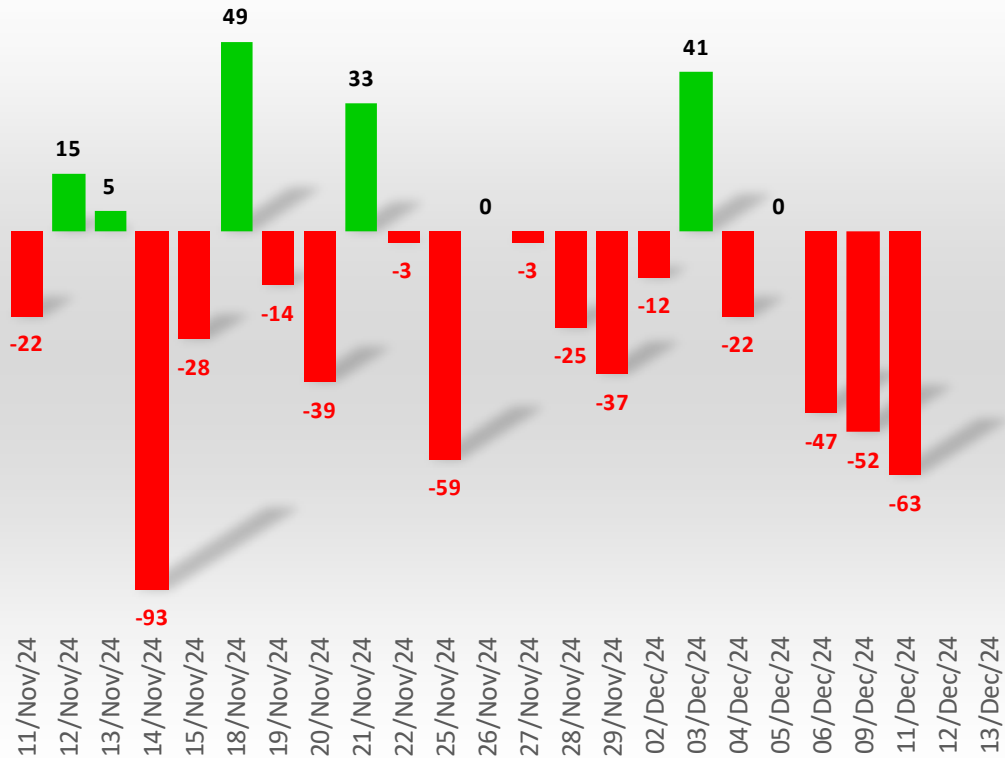

Foreign Net Position (Thai Bond Market)

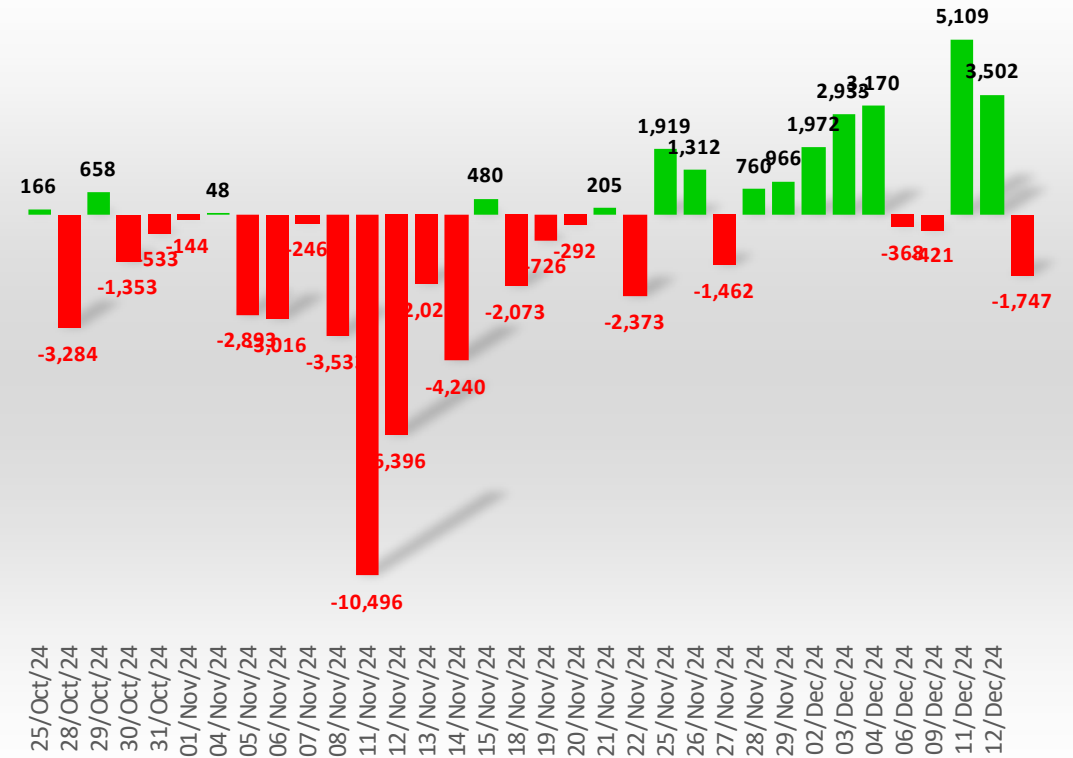

หุ้นที่มูลค่าการถือครองของนักลงทุนต่างประเทศเพิ่ม/ลด มากที่สุด

11-Dec-24 : (เปรียบเทียบกับวันก่อน)

รวบรวมโดย DAOL Strategy

หุ้นที่มี % การถือสูงขึ้น

	เพิ่ม/ลด	มูลค่าเงินลงทุน * เพิ่ม/ลด (ล้านบาท)
KBANK	0.20%	731
CPALL	0.07%	409
ADVANC	0.04%	387
BH	0.09%	141
BBL	0.04%	128
BCP	0.26%	109
KTB	0.04%	109
BGRIM	0.17%	93
PTT	0.00%	36
CBG	0.04%	36

หุ้นที่มี % การถือลดลง

	เพิ่ม/ลด	มูลค่าเงินลงทุน * เพิ่ม/ลด (ล้านบาท)
DELTA	-0.05%	-941
CCET	-0.16%	-150
BDMS	-0.04%	-147
INTUCH	-0.04%	-144
AOT	-0.01%	-76
CRC	-0.03%	-69
CPN	-0.02%	-44
CPF	-0.02%	-33
IVL	-0.02%	-30
BANPU	-0.03%	-19

หมายเหตุ : มูลค่าเงินลงทุนที่เพิ่ม/ลด คำนวณจากจำนวนหุ้นที่เปลี่ยนแปลง โดยใช้ราคาปิดล่าสุด เพื่อเปรียบเทียบ (ไม่ใช่มูลค่าที่ลดลงจริงๆ)

source : Bloomberg , SETSMART , SET

WEEK

หุ้นที่มูลค่าการถือครองของนักลงทุนต่างประเทศเพิ่ม/ลด มากที่สุด

11-Dec-24 : (เปรียบเทียบกับสัปดาห์ก่อน)

รวบรวมโดย DAOL Strategy

หุ้นที่มี % การถือสูงขึ้น

	เพิ่ม/ลด	มูลค่าเงินลงทุน * เพิ่ม/ลด (ล้านบาท)
KBANK	0.26%	961
CPALL	0.09%	511
BH	0.32%	501
NDR	24.08%	234
BBL	0.07%	204
BCP	0.48%	203
SCB	0.05%	202
KTB	0.04%	126
GULF	0.02%	125
ADVANC	0.01%	110

หุ้นที่มี % การถือลดลง

	เพิ่ม/ลด	มูลค่าเงินลงทุน * เพิ่ม/ลด (ล้านบาท)
DELTA	-0.08%	-1,551
INTUCH	-0.06%	-200
CCET	-0.22%	-197
BDMS	-0.03%	-137
CRC	-0.05%	-110
CPN	-0.04%	-109
AOT	-0.01%	-51
IVL	-0.03%	-46
TCAP	-0.07%	-39
DIF	-0.04%	-37

หมายเหตุ : มูลค่าเงินลงทุนที่เพิ่ม/ลด คำนวณจากจำนวนหุ้นที่เปลี่ยนแปลง โดยใช้ราคาปิดล่าสุด เพื่อเปรียบเทียบ (ไม่ใช่มูลค่าที่ลดลงจริงๆ)

source : Bloomberg , SETSMART , SET

MONTH to DATE

หุ้นที่มูลค่าการถือครองของนักลงทุนต่างประเทศเพิ่ม/ลด มากที่สุด

11-Dec-24 : (เปรียบเทียบกับวันสุดท้ายของเดือนก่อน)

รวบรวมโดย DAOL Strategy

หุ้นที่มี % การถือสูงขึ้น

	เพิ่ม/ลด	มูลค่าเงินลงทุน * เพิ่ม/ลด (ล้านบาท)
VGI	38.91%	22,343
KBANK	0.76%	2,805
BH	0.85%	1,354
AOT	0.11%	983
BCP	1.62%	692
CPALL	0.10%	557
SCB	0.12%	482
GULF	0.05%	405
BBL	0.14%	393
TSE	18.89%	372

หุ้นที่มี % การถือลดลง

	เพิ่ม/ลด	มูลค่าเงินลงทุน * เพิ่ม/ลด (ล้านบาท)
DELTA	-0.22%	-4,166
BDMS	-0.32%	-1,292
INTUCH	-0.31%	-998
CCET	-0.56%	-511
ADVANC	-0.05%	-444
CPN	-0.14%	-380
CRC	-0.17%	-356
S	-4.23%	-275
PTT	-0.02%	-228
PTTEP	-0.04%	-193

หมายเหตุ : มูลค่าเงินลงทุนที่เพิ่ม/ลด คำนวณจากจำนวนหุ้นที่เปลี่ยนแปลง โดยใช้ราคาปิดล่าสุด เพื่อเปรียบเทียบ (ไม่ใช่มูลค่าที่ลดลงจริงๆ)

source : Bloomberg , SETSMART , SET

Net Change

18 Jan 21 - Present

08-Dec-24

Net Buy		Net Sell	
BDMS	30,107	AWC	(38,056)
BH	26,588	AOT	(37,089)
ADVANC	22,573	CPALL	(24,615)
VGI	15,812	PTT	(18,608)
SCB	15,597	BSRC	(17,750)
KBANK	7,936	INTUCH	(16,619)
KTC	7,834	CPN	(11,794)
PTTEP	6,045	TTB	(11,573)
GULF	4,176	BTS	(11,050)
CK	2,526	SCC	(9,535)

นักลงทุนต่างประเทศได้ทยอยเข้าซื้อหุ้นไทย มาตั้งแต่ต้นปี 2021 ด้านขายมือ เป็นมูลค่าที่นักลงทุนกลุ่มนี้ เข้าซื้อ หรือขาย ตั้งแต่เวลานั้น มาจนถึงปัจจุบัน

Foreign Net (Equity) - Accumulate

Unit : Million Baht

08-Dec-24



27-Jan-23 - 06-Dec-24 679 days	
Buy	Sell
ADVANC 19,523	AWC (36,693)
VGI 18,553	CPALL (31,875)
BDMS 14,529	PTTEP (25,602)
GULF 7,440	AOT (20,421)
KBANK 6,497	BSRC (18,119)
SCB 5,571	TISCO (13,205)
COM7 3,723	BTS (11,679)
SAWAD 3,444	CPN (10,872)
TOP 2,339	SCC (5,690)
WHA 1,949	HMPRO (4,954)

01-Jun-22 - 05-Jul-22 34 days			
Buy		Sell	
BH 2,397	PTT (5,551)		
KBANK 797	PTTEP (4,659)		
HUMAN 393	CPALL (3,664)		
BTS 319	SCB (3,002)		
IVL 307	ADVANC (2,933)		
CBG 264	BBL (1,740)		
GFPT 260	CRC (1,526)		
DOHOME 242	TOP (1,219)		
BEC 234	HMPRO (1,128)		
SCGP 213	ESSO (1,098)		

05-Jul-22 - 01-Sep-22 58 days			
Buy		Sell	
BH 7,763	EA (51,591)		
AOT 4,477	CPALL (3,992)		
BANPU 2,524	INTUCH (3,125)		
PTT 2,056	SCC (1,215)		
KBANK 2,046	BBL (1,160)		
CPN 1,940	ADVANC (1,093)		
HMPRO 1,936	CPF (982)		
SCGP 1,465	MTC (904)		
TOP 1,281	CBG (702)		
SPRC 846	PTTGC (629)		

01-Sep-22 - 17-Oct-22 46 days			
Buy		Sell	
PTTEP 6,434	CPALL (5,688)		
BH 3,739	PTT (1,953)		
BDMS 2,595	SCB (1,930)		
AOT 1,066	KBANK (1,768)		
BANPU 831	MINT (1,441)		
CBG 811	CRC (1,376)		
FORTH 727	STARK (1,283)		
KTB 708	BCPG (691)		
SPRC 634	CPF (640)		
JKN 625	KCE (606)		

17-Oct-22 - 27-Jan-23 102 days			
Buy		Sell	
CPALL 7,997	PTT (5,804)		
KBANK 7,124	PTTEP (5,638)		
BBL 5,312	CPN (3,552)		
CBG 2,909	AOT (2,880)		
ADVANC 2,789	PTTGC (1,841)		
SPALI 1,570	MTC (1,316)		
HMPRO 819	BDMS (928)		
CK 746	CRC (843)		
TTB 743	HANA (810)		
KKP 656	DOHOME (759)		

27-Jan-23		-	06-Dec-24		679 days
Buy			Sell		
ADVANC	19,523		AWC	(36,693)	
VGI	18,553		CPALL	(31,875)	
BDMS	14,529		PTTEP	(25,602)	
GULF	7,440		AOT	(20,421)	
KBANK	6,497		BSRC	(18,119)	
SCB	5,571		TISCO	(13,205)	
COM7	3,723		BTS	(11,679)	
SAWAD	3,444		CPN	(10,872)	
TOP	2,339		SCC	(5,690)	
WHA	1,949		HMPRO	(4,954)	



Dividend Stocks

หุ้นที่มีการจ่ายปันผลในอัตราที่สูง

ตารางหุ้นที่มี Dividend Yield สูง

High Dividend Yield Stock (หุ้นจ่าย Dividend มากกว่า 1 ครั้ง/ปี)

Stock	Last price	Last DPS	Est. DPS	24(f) div yield	Frequency	5 days avg volume
		Bt/sh	Bt/sh	%		
SAT	11.20	0.26	1.04	9.29	Semi-Anl	10.88
SIRI	1.85	0.07	0.16	8.70	Semi-Anl	76.10
SCB	118.00	2.00	9.55	8.09	Semi-Anl	973.80
NER	4.88	0.05	0.39	7.99	Semi-Anl	17.73
TISCO	96.75	2.00	7.72	7.98	Semi-Anl	166.60
ICHI	15.00	0.60	1.12	7.43	Semi-Anl	71.28
QH	1.86	0.03	0.14	7.37	Semi-Anl	12.40
XO	19.20	1.70	1.39	7.24	Semi-Anl	19.91
PTTEP	128.00	4.50	9.01	7.05	Semi-Anl	649.96
LH	5.45	0.15	0.38	7.01	Semi-Anl	195.79
SPALI	19.50	0.60	1.33	6.81	Semi-Anl	73.32
TTB	1.83	0.07	0.12	6.78	Semi-Anl	219.24
TCAP	50.00	1.25	3.37	6.74	Semi-Anl	75.34
PSL	7.50	0.10	0.47	6.27	Quarter	32.86
RCL	29.50	0.50	1.83	6.20	3x a yr	95.63
SPRC	7.00	0.25	0.42	6.06	Semi-Anl	121.75

High Dividend Yield Stock (หุ้นที่จ่ายปันผล 1 ครั้ง/ปี)

Stock	Last price	Last DPS	Est. DPS	24(f) div yield	Frequency	5 days avg volume
		Bt/sh	Bt/sh	%		
PIN	6.45	0.59	0.73	11.32	Annual	19.0
AP	9.05	0.70	0.61	6.72	Annual	79.9
ROJNA	6.40	0.40	0.42	6.56	Annual	13.7
WICE	4.58	0.24	0.27	5.90	Annual	4.2
TEGH	3.70	0.10	0.20	5.27	Annual	21.9
BAM	6.75	0.38	0.34	5.05	Annual	84.0
KTB	20.70	0.87	1.04	5.00	Annual	548.1
NETBAY	18.50	0.90	0.85	4.57	Annual	39.38
EA	5.15	0.30	0.23	4.47	Annual	1,709.18

High Dividend : Property Fund & REIT

08-Dec-24

Stock	Last price	Last DPS	Est. DPS	div yield last	Frequency	5-day avg volume	Type
				year			
BWORK	4.86	0.17	0.72	16.87	Quarter	0.63	#N/A
TTLPF	14.60	0.55	1.73	14.58	Quarter	1.01	Leasehold
POPF	6.30	0.29	0.79	13.81	Quarter	2.27	Free&Leaseho
MJLF	4.20	0.15	0.38	13.32	Quarter	0.44	Leasehold
SPRIME	4.16	0.13	0.44	12.38	Quarter	0.75	Leasehold
3BBIF	5.70	0.16	0.69	12.28	Quarter	95.38	#N/A
CTARAF	4.48	0.13	0.13	11.90	Irreg	0.38	Leasehold
MII	6.40	0.23	0.61	11.85	Quarter	0.21	#N/A
AIMCG	3.10	0.08	0.00	11.85	Quarter	0.17	#N/A
GVREIT	6.85	0.20	0.78	11.44	Quarter	2.53	Leasehold
KTBSTMR	6.45	0.18	0.00	10.86	Quarter	0.37	#N/A
ALLY	5.25	0.13	0.00	10.61	Quarter	1.97	#N/A
HPF	4.94	0.13	0.04	10.45	Quarter	0.43	Free&Leaseho
DIF	8.90	0.22	0.96	10.03	Quarter	51.79	Freehold
WHAIR	6.50	0.22	0.53	9.76	Quarter	3.47	#N/A
LHSC	11.30	0.15	0.84	9.44	Bi-Mthly	15.50	Free&Leaseho

(update สัปดาห์ละหนึ่งครั้ง)

บริษัทในตลาดหุ้นไทย จ่ายเงินปันผลอย่างต่อเนื่อง

CAGR (2011-22) = 3.1 %

หมายเหตุ : ใช้หุ้นที่เข้าตลาดปี 2011 เป็นฐานในการคำนวณ

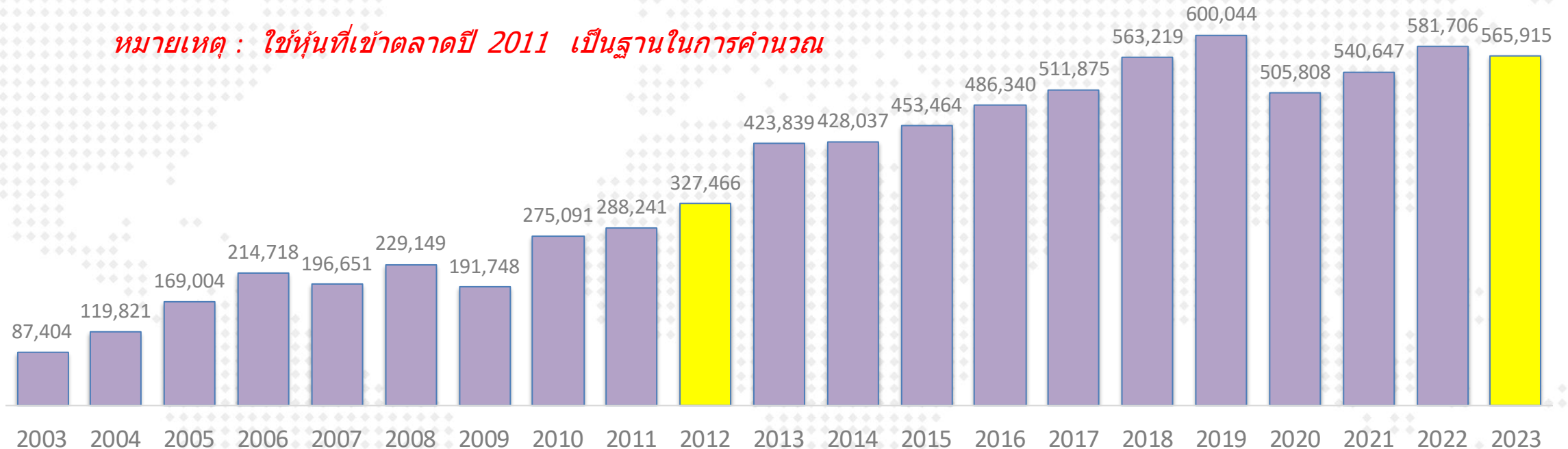

หมายเหตุ : ใช้หุ้นที่เข้าตลาดปี 2011 เป็นฐานในการคำนวณ

- ข้อมูล ณ ส.ค.2021 เงินปันผลที่จ่ายในปี 2023 คือ 5.6 แสบลบ. (ดึงข้อมูลจากงบกระแสเงินสด)
- นับตั้งแต่ปี 2012 เป็นต้นมา ทุกบริษัทรวมกัน มีการจ่ายเงินปันผลเพิ่มขึ้นในอัตราเฉลี่ย 3.1% ต่อปี

Market Indicators

Date	Country	Event	Period	Surv(M)	Prior
9-Dec	JN	GDP Annualized SA QoQ	3Q F	1.0%	0.9%
	CH	CPI YoY	Nov	0.4%	0.3%
	CH	New Yuan Loans CNY YTD	Nov	17490.91b	16520.0b
10-Dec	CH	Exports YoY	Nov	9.3%	12.7%
	CH	Exports YoY CNY	Nov	--	11.2%
11-Dec	US	CPI MoM	Nov	0.3%	0.2%
	US	CPI Ex Food and Energy MoM	Nov	0.28%	0.30%
	US	CPI YoY	Nov	2.7%	2.6%
	US	CPI Ex Food and Energy YoY	Nov	3.3%	3.30%
12-Dec	EC	ECB Policy Rate Meeting	Dec-12		
	US	PPI Ex Food and Energy MoM	Nov	0.24%	0.00%
	US	PPI Final Demand MoM	Nov	0.3%	0.2%
	US	PPI Final Demand YoY	Nov	--	2.4%
	US	PPI Ex Food and Energy YoY	Nov	--	3.1%
	US	Initial Jobless Claims	Dec-07	--	224k
13-Dec	JN	Tankan Large Mfg Index	4Q	12.6	13.0
16-Dec	CH	Retail Sales YoY	Nov	5.2%	4.8%
	US	Empire Manufacturing	Dec	--	31.20
	US	S&P Global US Manufacturing PMI	Dec P	--	49.70
17-Dec	US	Retail Sales Advance MoM	Nov	--	0.4%
	US	Manufacturing (SIC) Production	Nov	--	-0.5%
18-Dec	JN	Exports YoY	Nov	--	3.1%
	TH	BoT Benchmark Interest Rate	Dec-18	2.25%	2.25%
	EC	CPI YoY	Nov F	--	2.00%
	US	Building Permits MoM	Nov	--	-0.60%
19-Dec	US	FOMC Rate Decision (Lower Bound)	Dec-18	4.27%	4.50%
	US	GDP Annualized QoQ	3Q T	--	2.8%
	US	Initial Jobless Claims	Dec-14	--	--
	US	Existing Home Sales MoM	Nov	3.97%	3.40%
	JN	BOJ Target Rate	Dec-19	--	0.25%
20-Dec	CH	1-Year Loan Prime Rate	Dec-20	3.75%	3.10%
	US	PCE Price Index MoM	Nov	--	0.20%
	US	PCE Price Index YoY	Nov	--	0.0
	US	Core PCE Price Index MoM	Nov	0.19%	0.0
	US	Core PCE Price Index YoY	Nov	2.90%	0.0
	EC	Consumer Confidence	Dec P	--	13.7
US	U. of Mich. Sentiment	Dec F	--	--	

Source : Bloomberg
(18 Sep 24)

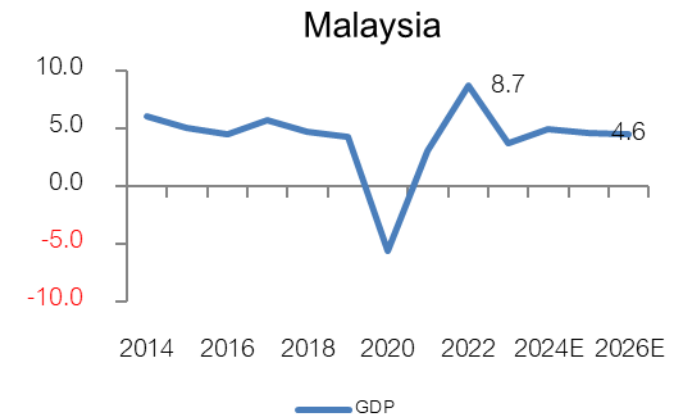
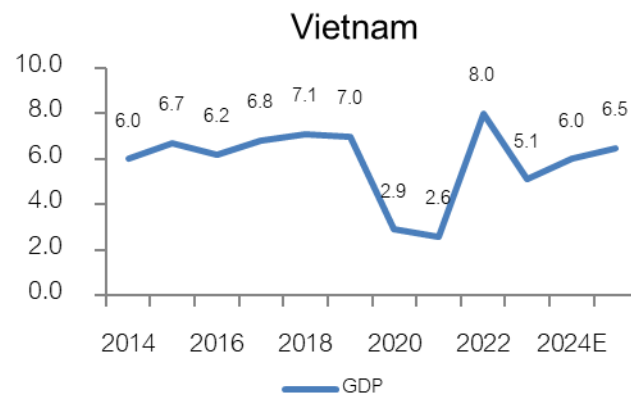
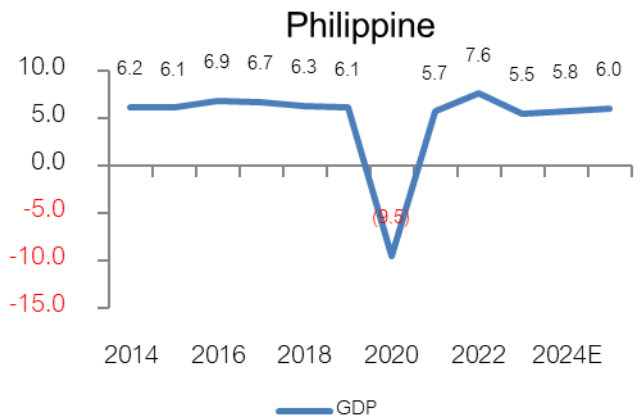
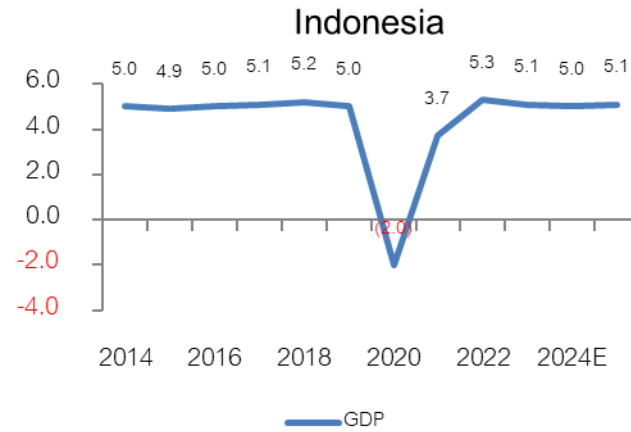
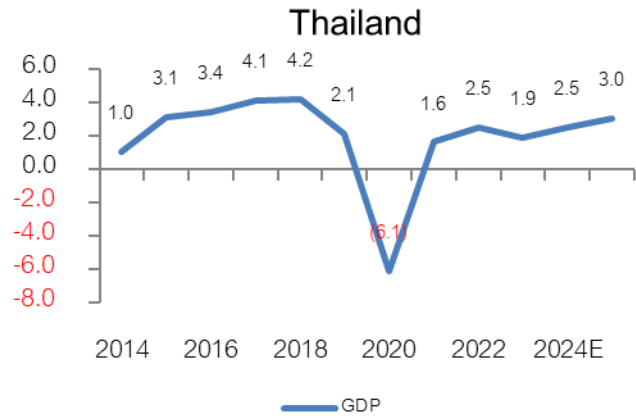

EPS (กำไรต่อหุ้น) ของประเทศใน Asean

Source : Bloomberg

(18 Sep 24)

Currency : Local Currency

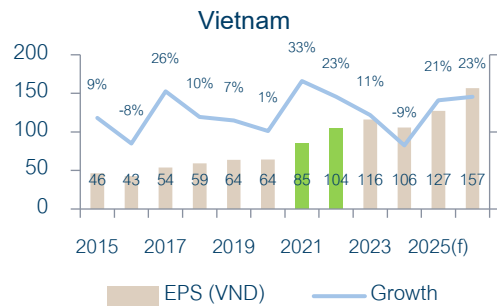
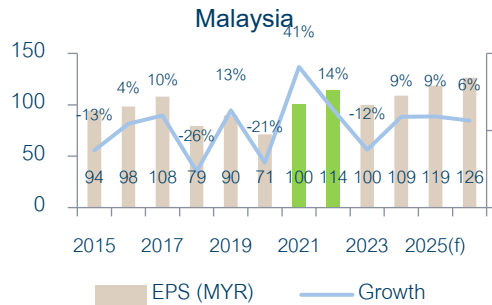
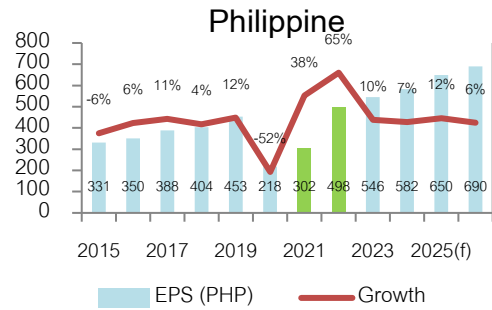
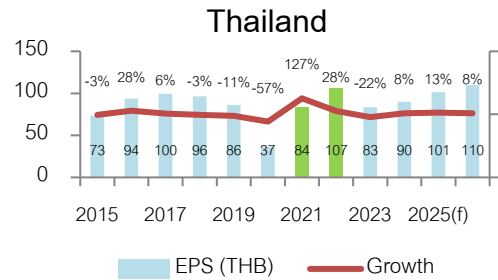

EPS (กำไรต่อตลาด) ของประเทศใน Asean

Thailand	2014	2015	2016	2017	2018	2019	2020	2021	2022	2023	2024(f)	2025(f)	2026(f)
EPS (THB)	75.43	73.25	93.67	99.66	96.34	86.2	36.8	83.7	106.8	83.47	89.88	101.26	109.74
Growth		-3%	28%	6%	-3%	-11%	-57%	127%	28%	-22%	8%	13%	8%
Index (end period)	1497.67	1288.02	1542.94	1753.71	1563.88	1579.84	1449.35	1657	1668	1415	1439.35	1439.35	1439.35
P/E	19.86	17.58	16.47	17.60	16.23	18.33	39.38	19.80	15.62	16.95	16.01	14.21	13.12
Indonesia	2014	2015	2016	2017	2018	2019	2020	2021	2022	2023	2024(f)	2025(f)	2026(f)
EPS (IDR)	237.59	156.85	224.11	321.21	288.66	287.7	121.5	227.8	480.6	472.3	526.76	581.2	651.55
Growth		-34%	43%	43%	-10%	0%	-58%	87%	111%	-2%	12%	10%	12%
Index (end period)	5226.95	4593.01	5296.71	6355.65	6194.5	6299.54	5979.07	6581	6850	7272	7836.07	7836.07	7836.07
P/E	22.00	29.28	23.63	19.79	21.46	21.90	49.21	28.89	14.25	15.40	14.88	13.48	12.03
Phillipine	2014	2015	2016	2017	2018	2019	2020	2021	2022	2023	2024(f)	2025(f)	2026(f)
EPS (PHP)	353	331.4	350.14	387.94	403.92	452.8	218.3	301.7	497.9	545.72	582.43	649.6	689.83
Growth		-6%	6%	11%	4%	12%	-52%	38%	65%	10%	7%	12%	6%
Index (end period)	7230.57	6952.08	6840.64	8558.42	7466.02	7815.26	7139.71	7122	6566	6450	7197.67	7197.67	7197.67
P/E	20.48	20.98	19.54	22.06	18.48	17.26	32.71	23.61	13.19	11.82	12.36	11.08	10.43
Vietnam	2014	2015	2016	2017	2018	2019	2020	2021	2022	2023	2024(f)	2025(f)	2026(f)
EPS (VND)	42.37	46.22	42.75	54.01	59.25	63.6	64	85.1	104.4	115.88	105.76	127.46	156.57
Growth		9%	-8%	26%	10%	7%	1%	33%	23%	11%	-9%	21%	23%
Index (end period)	545.63	579.03	664.87	984.24	892.54	960.99	1103.87	1498	1007	1129.93	1268.22	1268.22	1268.22
P/E	12.88	12.53	15.55	18.22	15.06	15.11	17.25	17.60	9.65	9.75	11.99	9.95	8.10
Malaysia	2014	2015	2016	2017	2018	2019	2020	2021	2022	2023	2024(f)	2025(f)	2026(f)
EPS (MYR)	108.19	94.15	98.28	107.9	79.32	89.7	71.1	100.4	114.1	99.94	108.82	118.64	126.33
Growth		-13%	4%	10%	-26%	13%	-21%	41%	14%	-12%	9%	9%	6%
Index (end period)	1761.25	1692.51	1641.73	1796.81	1690.58	1588.76	1627.21	1567	1496	1454	1657.69	1657.69	1657.69
P/E	16.28	17.98	16.70	16.65	21.31	17.71	22.89	15.61	13.11	14.55	15.23	13.97	13.12
China	2014	2015	2016	2017	2018	2019	2020	2021	2022	2023	2024(f)	2025(f)	2026(f)
EPS (CNY)	214.65	178.73	171.84	190.82	206.32	215.69	195.42	230.99	236.84	222.84	249.92	275.61	306.22
Growth		-17%	-4%	11%	8%	5%	-9%	18%	3%	-6%	12%	10%	11%
Index (end period)	3234.68	3539.18	3103.64	3307.17	2493.9	3050.12	3473.07	3639.78	3089.26	2974.94	3336.497	3336.497	3336.497
P/E	15.07	19.80	18.06	17.33	12.09	14.14	17.77	15.76	13.04	13.35	13.35	12.11	10.90
India	2014	2015	2016	2017	2018	2019	2020	2021	2022	2023	2024(f)	2025(f)	2026(f)
EPS (Rupee)	1349.82	1361.36	1371.18	1399.14	1505.71	1698.27	1774.53	1930.23	2522.35	2901.47	3529.41	4068.74	4223.75
Growth		1%	1%	2%	8%	13%	4%	9%	31%	15%	22%	15%	4%
Index (end period)	27499.4	26117.5	26626.5	34056.8	36068.3	41253.7	47751.3	58253.8	60840.7	72240.3	84198.9	84198.9	84198.9
P/E	20.37	19.18	19.42	24.34	23.95	24.29	26.91	30.18	24.12	24.90	23.86	20.69	19.93

Source : Bloomberg

(30 Sep 24)

Currency : Local Currency

Federal Funds Rate & Thai Rate

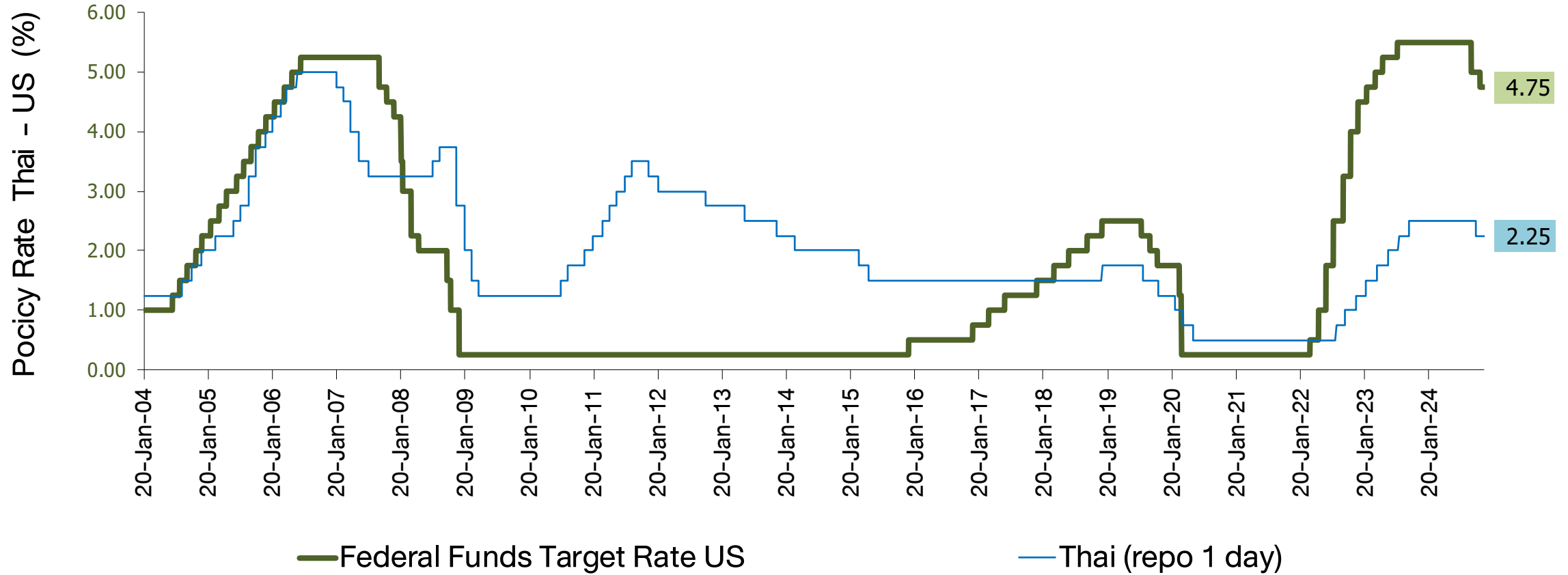

US Real GDP and S&P-500

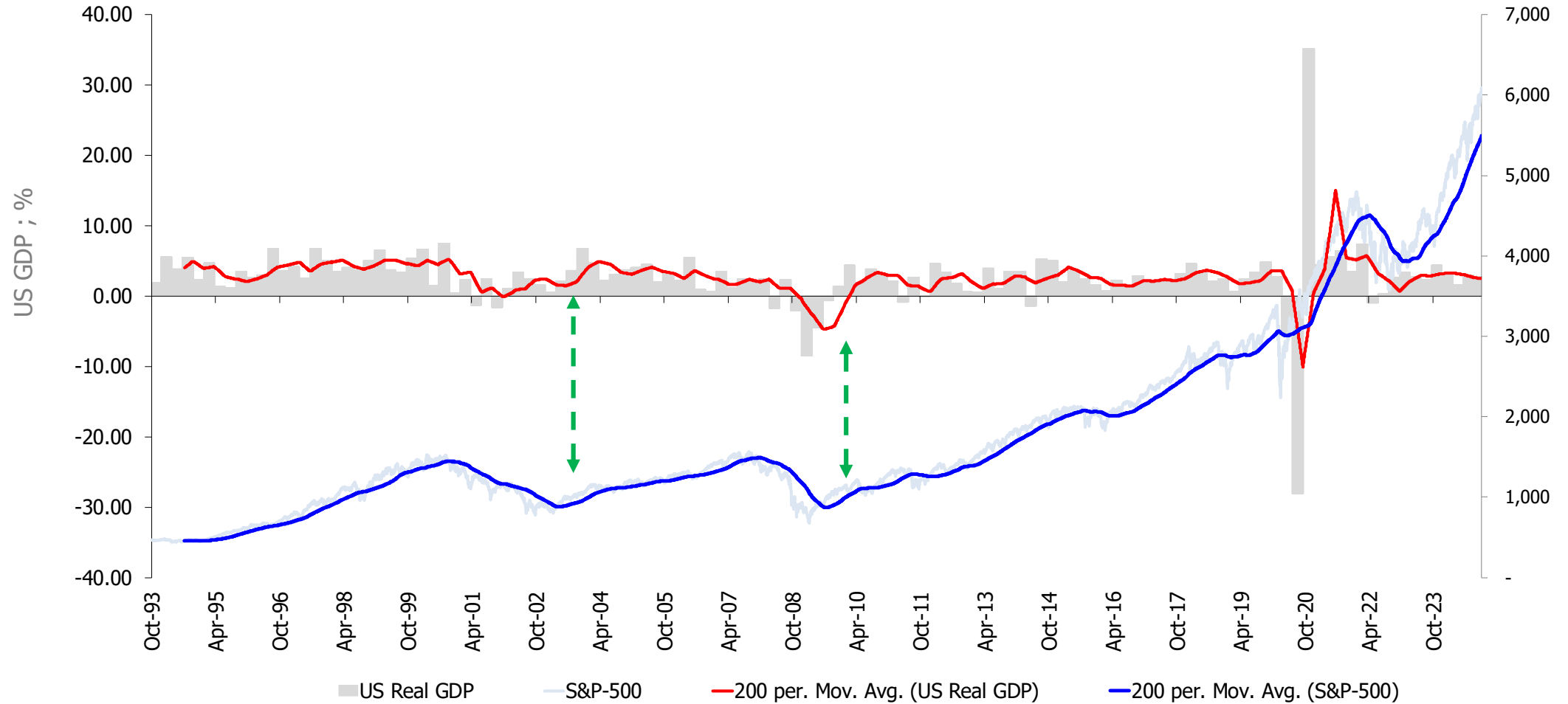

Fed & ECB : Assets Purchase (QE Program)

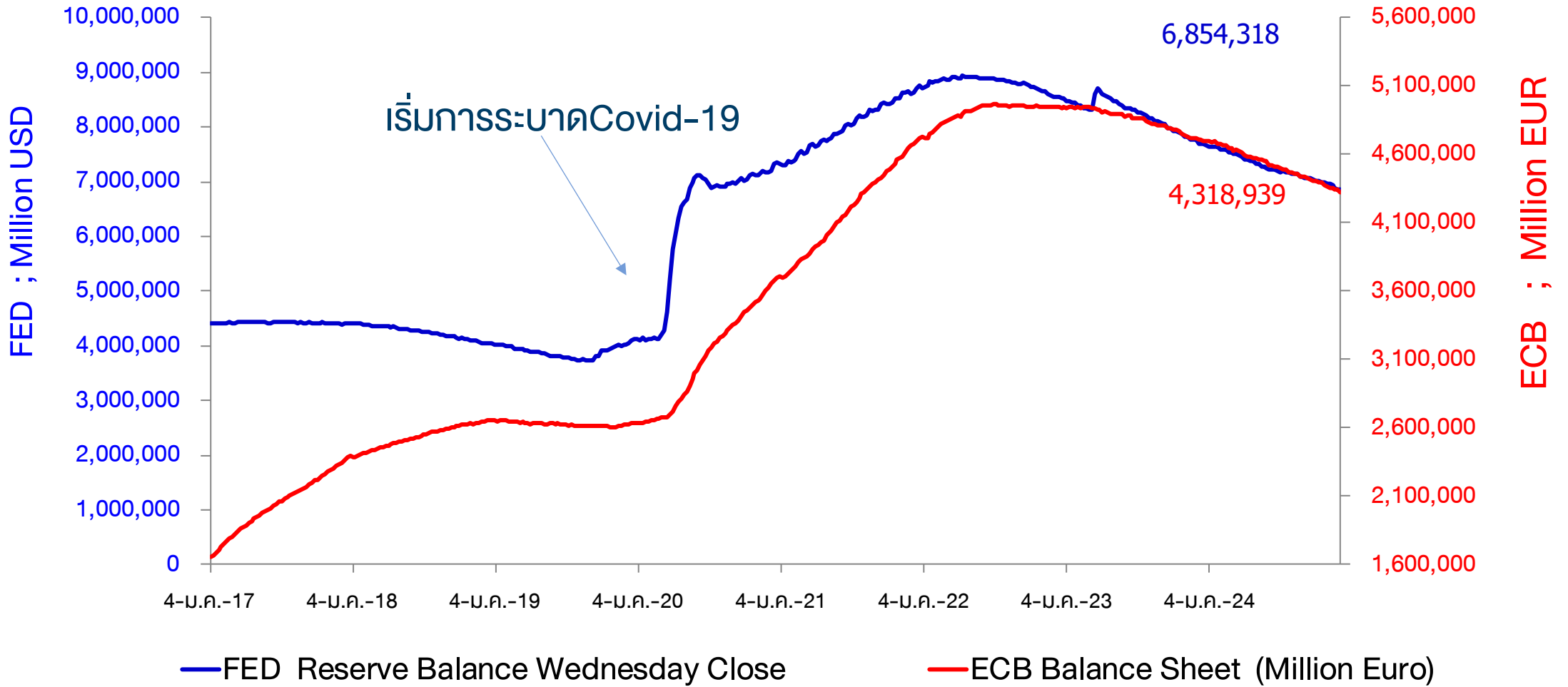

DAOL SEC

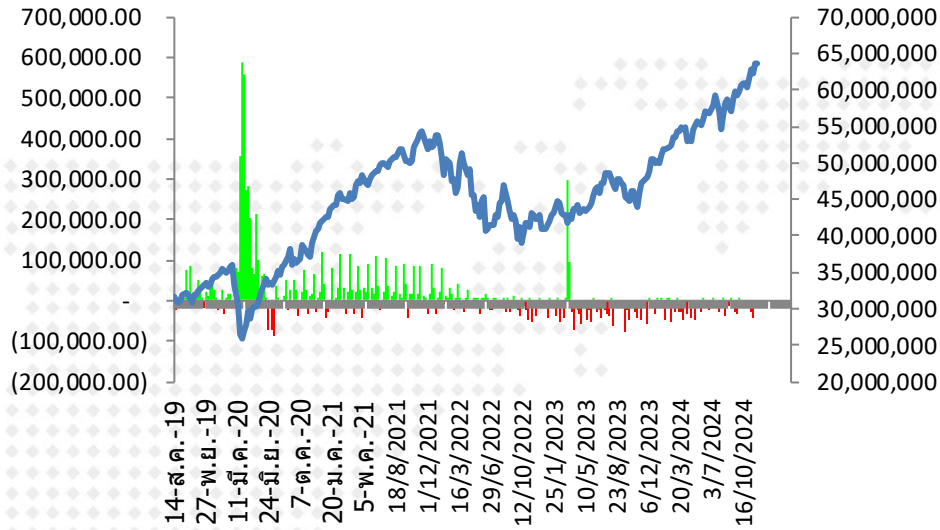

ตัวเลขการซื้อขายพันธบัตร
Fed (QE) รายสัปดาห์

■ FED Reserve Balance Wednesday Close

— Bloomberg United States Exchange Market Capitalization USD

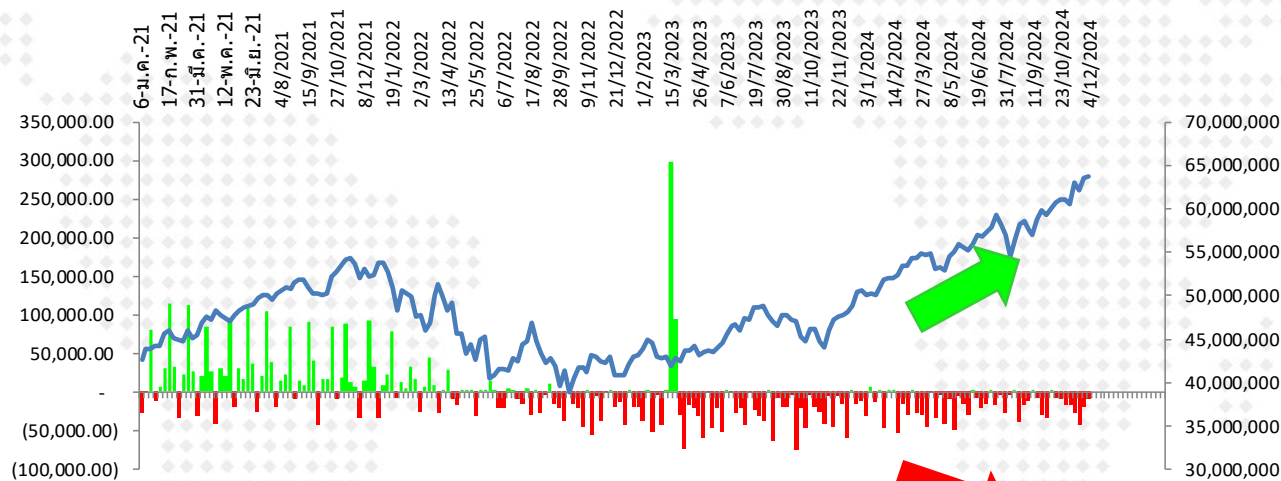

■ FED Reserve Balance Wednesday Close

— Bloomberg United States Exchange Market Capitalization USD

(4,596.00)	22/5/2024	7,263,580.0
(15,409.00)	29/5/2024	7,248,171.0
(28,914.00)	5/6/2024	7,219,257.0
3,739.00	12/6/2024	7,222,996.0
(6,166.00)	19/6/2024	7,216,830.0
(21,390.00)	26/6/2024	7,195,440.0
(15,122.00)	3/7/2024	7,180,318.0
3,027.00	10/7/2024	7,183,345.0
(16,172.00)	17/7/2024	7,167,173.0
(2,806.00)	24/7/2024	7,164,367.0
(27,942.00)	31/7/2024	7,136,425.0
(2,661.00)	7/8/2024	7,133,764.0
2,264.00	14/8/2024	7,136,028.0
(37,948.00)	21/8/2024	7,098,080.0
(16,967.00)	28/8/2024	7,081,113.0
(10,948.00)	4/9/2024	7,070,165.0
2,934.00	11/9/2024	7,073,099.0
(6,040.00)	18/9/2024	7,067,059.0
(28,951.00)	25/9/2024	7,038,108.0
(33,686.00)	2/10/2024	7,004,422.0
651.00	9/10/2024	7,005,073.0
(7,463.00)	16/10/2024	6,997,610.0
(9,371.00)	23/10/2024	6,988,239.0
(17,030.00)	30/10/2024	6,971,209.0
(17,947.00)	6/11/2024	6,953,262.0
(27,011.00)	13/11/2024	6,926,251.0
(43,308.00)	20/11/2024	6,882,943.0
(19,673.00)	27/11/2024	6,863,270.0
(8,952.00)	4/12/2024	6,854,318.0

การเปลี่ยนแปลงของ Market Cap. ตลาดหุ้นโลก นับตั้งแต่ปี 2017 - ปัจจุบัน

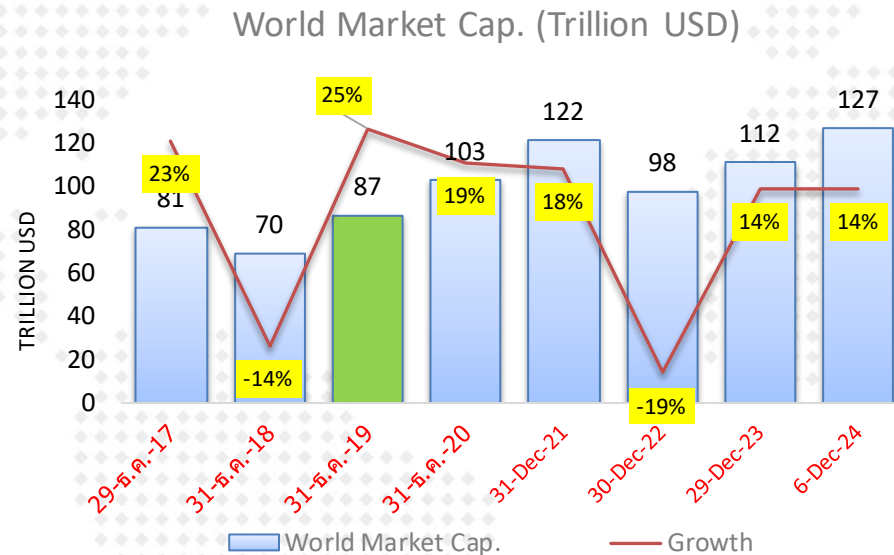

	World Market Cap.	Growth
30-ธ.ค.-16	66,383,155	
29-ธ.ค.-17	81,434,892	23%
31-ธ.ค.-18	69,647,068	-14%
31-ธ.ค.-19	86,990,167	25%
31-ธ.ค.-20	103,229,711	19%
31-Dec-21	121,522,850	18%
30-Dec-22	97,867,296	-19%
29-Dec-23	111,605,590	14%
6-Dec-24	127,279,720	14%

หมายเหตุ : การอัดฉีดเงินเข้าระบบของธนาคารกลางต่าง มีส่วนให้ตลาดหุ้นปรับตัวสูงขึ้น ในช่วงปี 2020-2021

Market P/E (current & Forward)

07-Dec-24

Index Name	country	Index	P/E Ratio	P/E Ratio	P/E Ratio	Dividend Yield	Current Earnings Yield	LAST_UPDATE	EPS (current year)	
			Trailing 12M	Forward ('24)	Forward ('25)					
			Current 12M	2567(f)	2568(f)					
FTSE Bursa Malaysia KLCI	MA	1,613.25	14.92	14.99	13.77	4.19	6.70	06-Dec-24	108.1	มาเลเซีย
PSEI - PHILIPPINE SE IDX	PH	6,729.14	11.69	11.42	10.32	2.82	8.56	06-Dec-24	589.5	ฟิลิปปินส์
Straits Times Index STI	SI	3,796.16	14.14	12.14	11.64	4.79	7.07	06-Dec-24	318.6	สิงคโปร์
KOSPI INDEX	SK	2,428.16	11.51	9.93	8.02	2.25	8.69	06-Dec-24	244.8	เกาหลีใต้
TAIWAN TAIEX INDEX	TA	23,193.27	21.56	18.70	16.32	2.41	4.64	06-Dec-24	1,240.6	ไต้หวัน
STOCK EXCH OF THAI INDEX	TH	1,451.96	19.65	16.57	14.93	3.32	5.09	06-Dec-24	86.2	ไทย (SET)
THAI SET 50 INDEX	TH	936.67	19.16	17.65	15.73	3.01	5.22	06-Dec-24	53.0	ไทย (SET50)
SENSEX	IN	81,709.12	23.53	23.55	20.47	1.20	4.25	06-Dec-24	3,505.2	อินเดีย
JAKARTA COMPOSITE INDEX	ID	7,382.79	16.84	12.31	11.73	3.67	5.94	06-Dec-24	599.6	อินโดนีเซีย
HO CHI MINH STOCK INDEX	VN	1,270.14	14.88	11.93	10.12	1.83	6.72	06-Dec-24	106.5	เวียดนาม
SHANGHAI SE A SHARE INDX	CH	3,568.12	16.40	13.58	12.31	2.60	6.10	06-Dec-24	262.8	จีน (A-Shares)
SHANGHAI SE COMPOSITE	CH	3,404.08	16.40	13.58	12.31	2.61	6.10	06-Dec-24	250.7	จีน (Composite)
HANG SENG INDEX	HK	19,865.85	9.89	9.50	9.01	4.01	10.11	06-Dec-24	2,115.4	ฮ่องกง
DOW JONES INDUS. AVG	US	44,642.52	24.36	24.01	21.05	1.57	4.11	07-Dec-24	1,876.3	สหรัฐฯ (Dow Jones)
S&P 500 INDEX	US	6,090.27	27.25	25.81	22.34	1.23	3.67	07-Dec-24	242.2	สหรัฐฯ (S&P-500)
NASDAQ COMPOSITE	US	19,859.77	40.76	37.50	29.41	0.69	2.45	07-Dec-24	547.1	สหรัฐฯ (Nasdaq)
CAC 40 INDEX	FR	7,426.88	14.16	14.56	13.55	3.32	7.06	07-Dec-24	511.0	ฝรั่งเศส
DAX INDEX	GE	20,384.61	17.02	15.51	13.72	2.72	5.88	07-Dec-24	1,316.0	เยอรมัน
NIKKEI 225	JN	39,091.17	19.11	19.10	19.54	1.81	5.23	06-Dec-24	1,915.0	ญี่ปุ่น (Nikkei)
FTSEUROFIRST 300 INDEX	EC	2,066.90	15.09	14.66	13.87	3.27	6.63	06-Dec-24	141.2	ยุโรป (300 บริษัท)
Euro Stoxx 50 Pr	EC	4,977.78	14.58	14.66	13.86	3.24	6.86	06-Dec-24	340.1	ยุโรป (50 บริษัท)
STXE 600 (EUR) Pr	EC	520.47	15.09	14.63	13.69	3.34	6.63	06-Dec-24	35.7	ยุโรป (600 บริษัท)
MSCI WORLD	MULT	3,855.07	22.78	22.04	19.70	1.68	4.39	07-Dec-24	178.0	ตลาดหุ้นโลก (MSCI)

Source : Bloomberg

Total Return Index : ผลตอบแทนจากการลงทุนในตลาดต่าง ในแต่ละช่วงเวลา

	MSCI World		MSCI EM		MSCI APAC ex Japan		S&P-500		SET Index		NASDAQ	
	Total Return	SD*	Total Return	SD*	Total Return	SD*	Total Return	SD*	Total Return	SD*	Total Return	SD*
5 day	1.1%	1.8%	2.0%	7.8%	2.2%	8.7%	0.9%	4.2%	1.7%	10.5%	2.7%	5.9%
1 month	3.6%	8.5%	-3.3%	11.8%	-3.2%	13.1%	5.4%	11.6%	-1.9%	10.8%	7.1%	16.2%
3 month	7.6%	8.9%	2.4%	13.5%	4.7%	15.3%	11.0%	11.3%	3.7%	11.9%	15.4%	16.3%
6 month	10.5%	11.2%	4.8%	14.2%	6.6%	15.5%	14.4%	13.4%	9.7%	11.6%	15.2%	19.6%
9 month	16.0%	10.6%	9.8%	13.8%	14.2%	15.2%	21.1%	12.7%	9.6%	11.3%	24.5%	18.3%
12 month	27.8%	10.1%	15.9%	13.2%	20.4%	14.6%	35.1%	12.2%	8.6%	11.0%	39.7%	17.6%
Month to date	1.1%	1.8%	2.0%	7.8%	2.2%	8.7%	0.9%	4.2%	1.7%	10.5%	2.7%	5.9%
Quarter to date	2.6%	8.4%	-6.0%	12.4%	-5.7%	14.5%	5.9%	11.2%	0.4%	10.6%	8.6%	15.8%
Year to date	21.7%	10.3%	9.8%	13.4%	14.2%	14.8%	29.2%	12.4%	6.0%	11.1%	32.3%	17.9%
2 ปี	19.9%	10.7%	8.4%	13.2%	8.6%	14.6%	25.3%	13.1%	-3.0%	11.3%	33.5%	18.0%
3 ปี	8.2%	14.2%	-1.0%	15.9%	-0.8%	17.4%	12.0%	17.5%	0.0%	11.3%	10.2%	23.6%
4 ปี	10.1%	13.3%	-0.7%	15.6%	-1.1%	17.0%	15.0%	16.4%	3.1%	12.0%	13.0%	22.1%
5 ปี	11.7%	17.1%	3.6%	17.5%	4.3%	18.3%	16.1%	21.4%	1.6%	17.0%	19.1%	25.5%
10 ปี	9.4%	14.4%	3.6%	15.9%	4.6%	16.2%	13.4%	17.9%	2.2%	14.6%	16.3%	21.4%

Remark : Total Return วัดจากวันสุดท้ายเทียบกับวันแรกของช่วงเวลานั้นๆ

8-Dec-2024

Source : Bloomberg

SD* = Standard Deviation ปรึ่เป็น Annualized

ตลาดหุ้นไทย อยู่ในภาวะซบเซา ก็นเวลานานที่สุดที่เคยมีมา

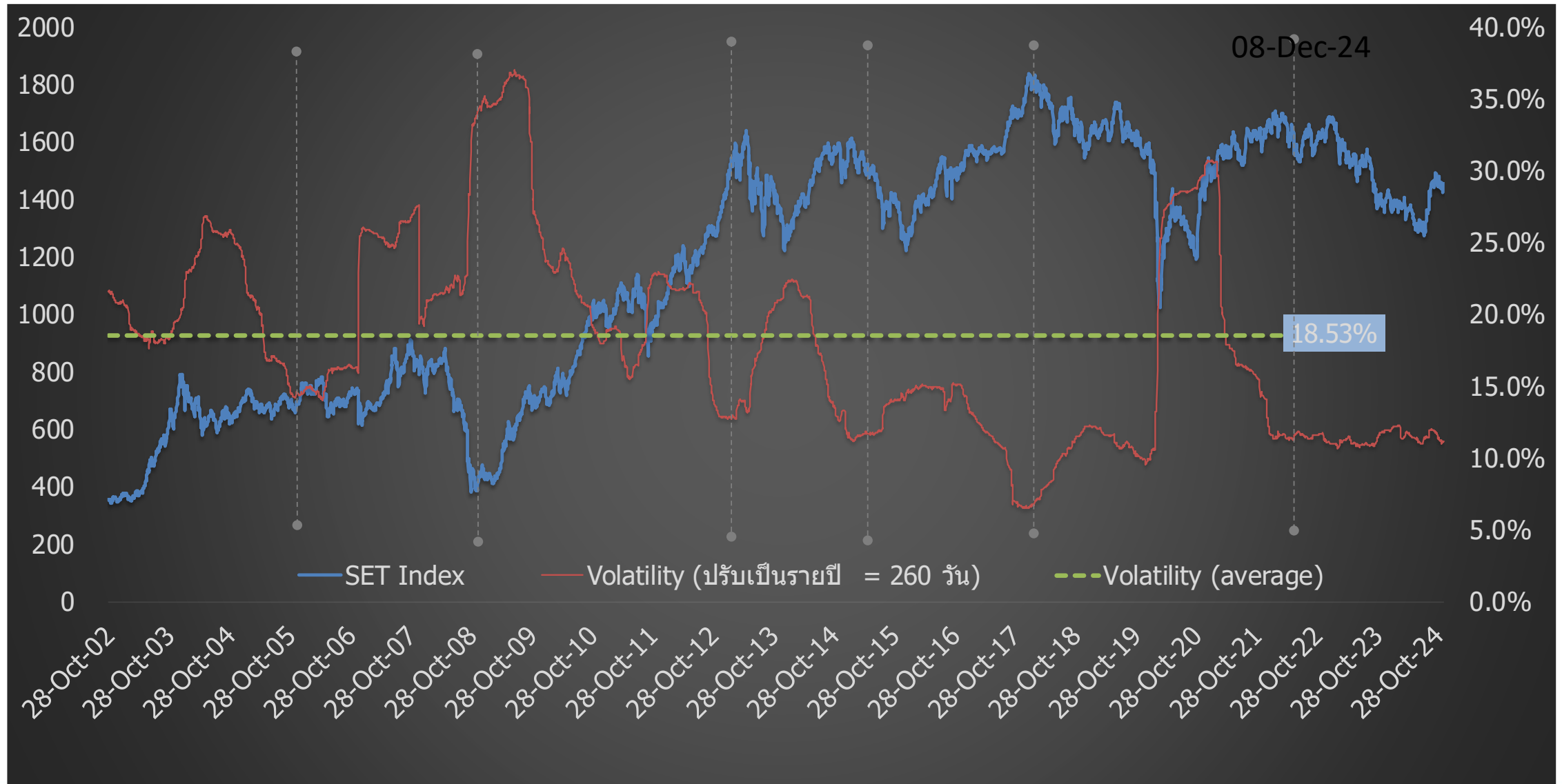

SET Index Target for 2024

11-Sep-24

			SET TARGET			
			Worst	Base	Best	
			-0.25 SD	+0 SD	+0.25 SD	
	Net Profit	Net Profit Growth	EPS	16.62	17.28	17.95
Year 2020	453,584	-51%	41.8			
(Exclude THAI)	594,755	-35%	54.9			
Year 2021	1,016,531	124%	89.2			
Year 2022	1,001,815	-1.4%	84.0			
Year 2023	937,784	-6.4%	76.5			
Year 2024						
Base	1,061,657	13.2%	85.9		1542	
SET Target for Year 2024 : Average P/E = 17.3 ; 1 SD = 2.64 times ; P/E= 17.96 (+0.25SD) ; Share = 12,354 Mil. Shares						
Year 2025						
Best	1,146,589	8%	92.8			
Base	1,194,561	12.5%	96.6		1670	
Worst	1,220,905	15%	98.8			
SET Target for Year 2025 : Average P/E = 17.3 ; 1 SD = 2.64 times ; P/E= 17.28 (Avg.) ; Share = 12,362 Mil. Shares						
Year 2026	1,289,059	7.9%	104.3		1733	
SET Profit for Year 2026 : Estimate Net Profit Growth = 7.9% (Bloomberg Survey ; 9 Sep 24) ; P/E=16.62x (-0.25SD)						

Remark : Year 2021-2025 Exclude "THAI" , STARK

- กำไรของปี 2024 เราปรับขึ้น 5.2% จากประมาณการเดิม เป็น 1.061 ล้านล้านบาท EPS ปรับจาก 81.6 เป็น 85.9 บาท..... ดชนีสิ้นปี คาดจบที่ 1542 จุด
- ปี '25 คาดกำไรขยายตัว 12.5% อยู่ที่ 1.19 ล้านล้านบาท ; EPS 96.6 บาท/หุ้น ค่า Forward P/E อยู่ที่ 14.8x (1431จุด)
- เป้าหมายดัชนี ปี '25 ที่ 1670 จุด โดยใช้ P/E ที่ค่าเฉลี่ย (17.3x)
- ความเสี่ยงที่จะทำให้ ดัชนี ปี '25 ไม่ถึงเป้าหมาย คือ มีปัญหาด้านการเมือง หรือ เศรษฐกิจยังโตช้า และเงิน ยังไม่ฟื้น

การปรับ EPS ตลาดหุ้นสำคัญๆ ปี 2024

MSCI WORLD

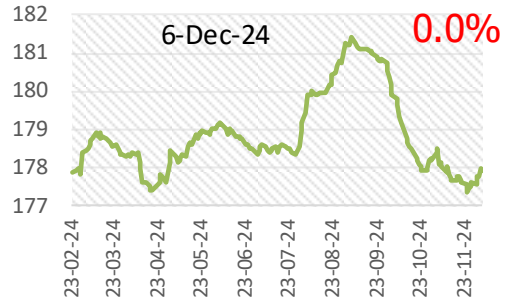

STXE 600 (EUR) Pr

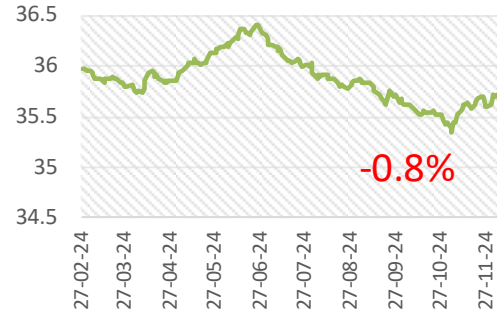

US (s&p-500)

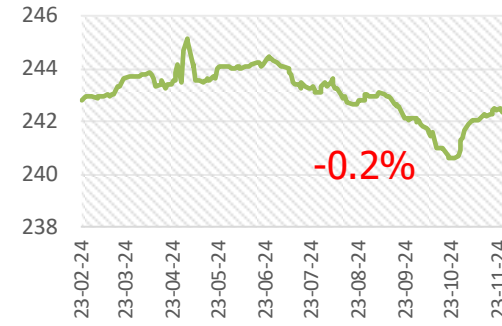

Malaysia

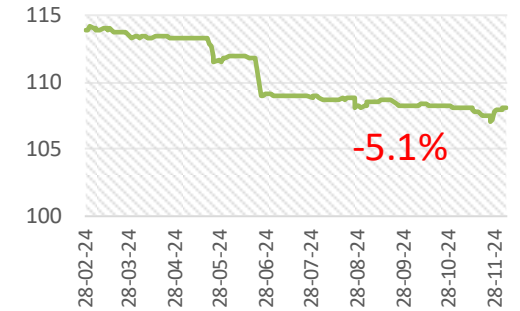

Thailand

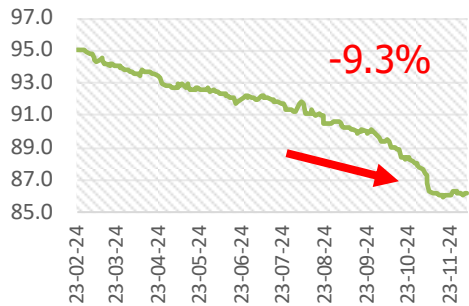

South Korea

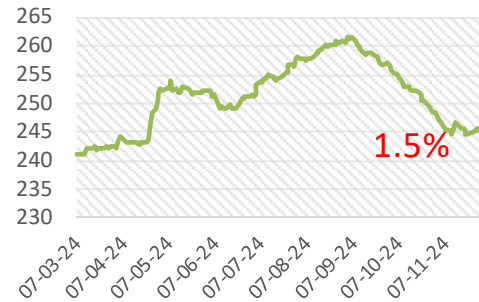

Philippine

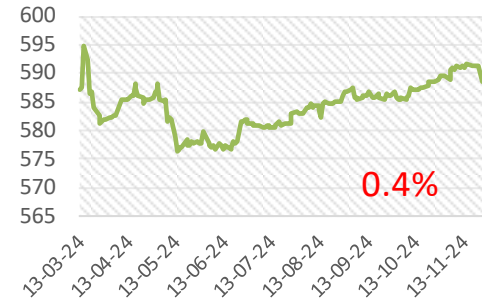

Indonesia

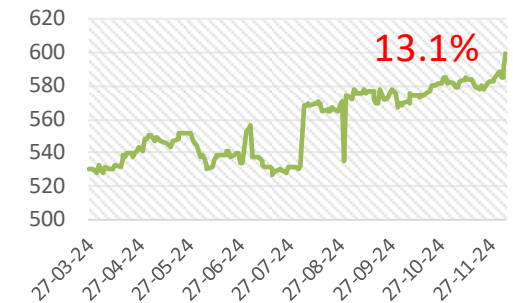

Thai Stock Market (Earning Yield Gap)

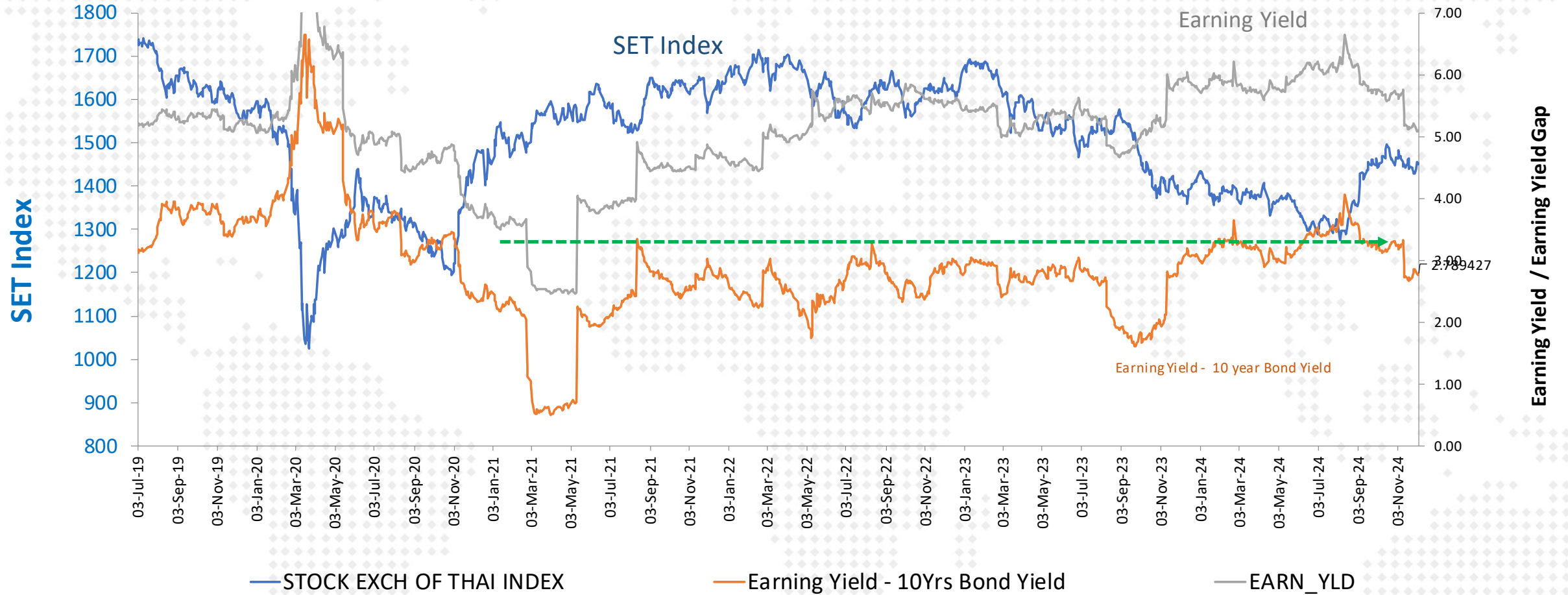

SET Profitability as of 3Q-2024

SET : Net Profit & Net Profit Margin

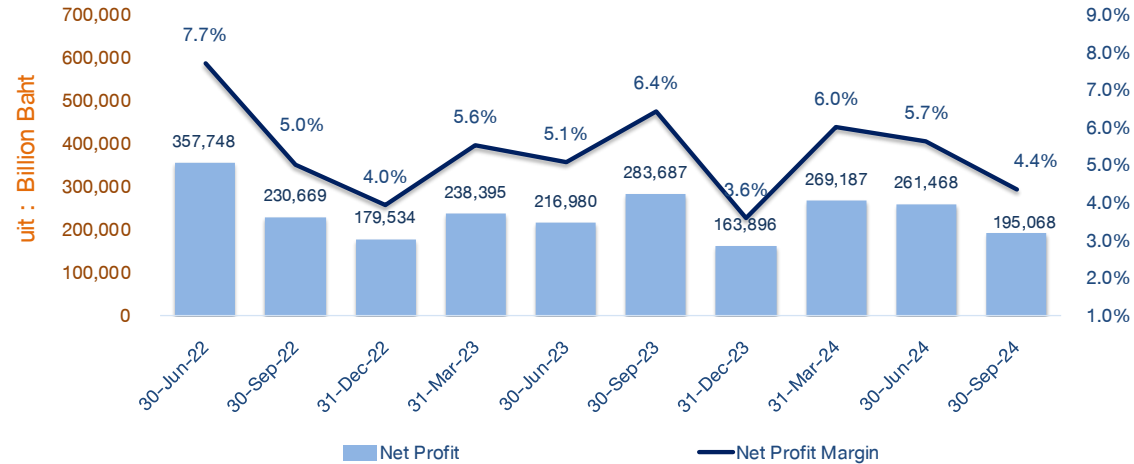

SET : Net Profit Margin

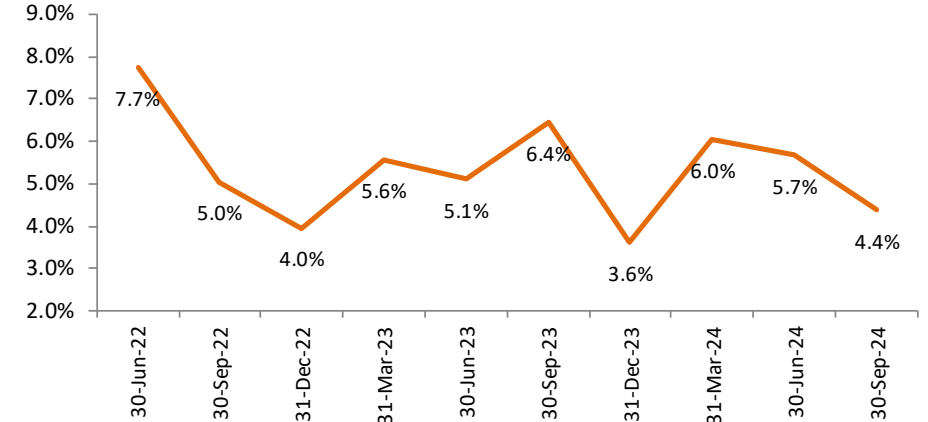

SET : Revenue

30-Nov-24

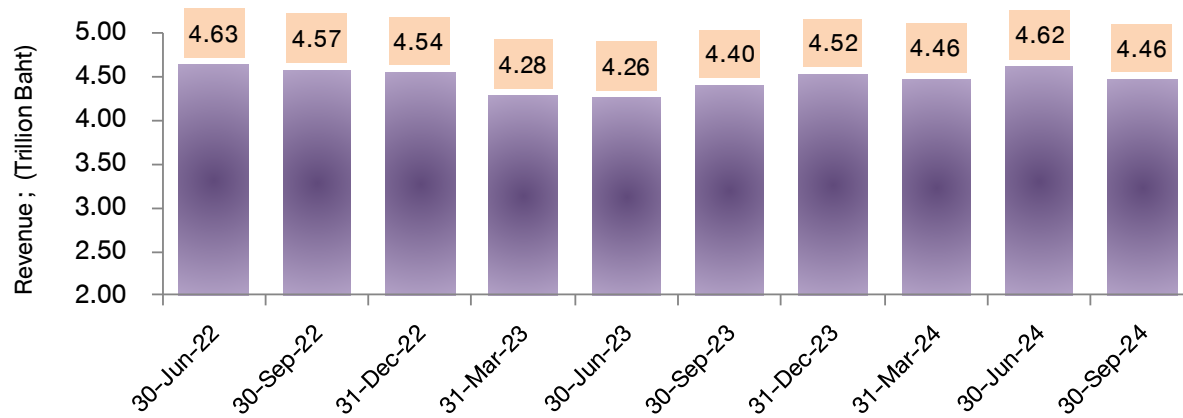

FX Gain/Loss บริษัทในตลาด

(ข้อมูลเบื้องต้นจาก Bloomberg)

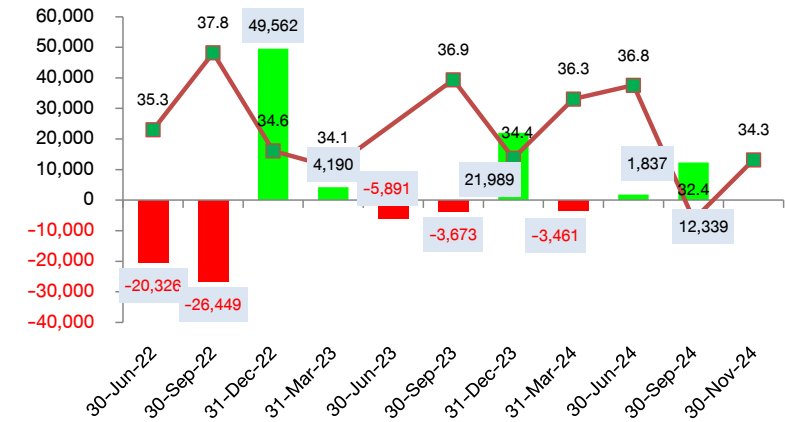

Disclaimer: This report has been prepared by DAOL SECURITIES (THAILAND). The information herein has been obtained from sources believed to be reliable and accurate; however, DAOL SEC makes no representation as to the accuracy and completeness of such information. Information and opinions expressed herein are subject to change without notice. DAOL SEC has no intention to solicit investors to buy or sell any securities in this report. In addition, DAOL SEC does not guarantee returns nor price of the securities described in the report nor accept any liability for any loss or damage of any kind arising out of the use of such information or opinions in this report. Investors should study this report carefully in making decisions. All rights are reserved. This report may not be reproduced, distributed or published by any person in any manner for any purpose without the permission of DAOL SEC Investment in securities has risks. Investors are advised to consider carefully before making decisions.

DAOL SEC

DAOL SECURITIES (THAILAND) PCL
บริษัทหลักทรัพย์ ดาโอ (ประเทศไทย) จำกัด (มหาชน)

'DAOL, your lifetime financial partner'

✉ contactcenter@daol.co.th ☎ 02 351 1800 กด 1 🌐 www.daolsecurities.co.th
f daol.th 📺 DAOL Channel 📱 @daolsec