

# DAOL Daily Strategy

7 Jan 2025

ฝ่ายวิเคราะห์กลยุทธ์การลงทุนหลักทรัพย์

เบอร์โทรศัพท์ : 02-351-1801

โดย : มงคล พ่วงเกตรา (ต่อ 5450), พรรณนภา เหมะสุรัตน์ (ต่อ 5451)

## “ ไฟฟ้า+โทรศัพท์ จะลาคตลาดลงต่อมัย ”

### ประเด็นวิเคราะห์วันนี้

- ประมุขคลื่นความถี่รอบใหม่ ADVANC TRUE นำกังวลไหม?
- Trump มีแนวโน้มจะผ่อนคลายมาตรการการค้า จีน จะบวกขนาดไหน
- สหรัฐฯ จะเล่นงาน “Tencent”
- ข่าวบวกหุ้นน้ำมัน เล่นตัวไหนดี
- วันนี้ปรับพอร์ตอีกครั้งมีอะไรบ้าง?

Date	Country	Event	Period	Surv(M)	Prior
6-Jan	CH	Caixin China PMI Composite	Dec	--	52.3
	TH	CPI YoY	Dec	1.4%	1.0%
7-Jan	EC	CPI Estimate YoY	Dec P	2.4%	2.2%
8-Jan	EC	Consumer Confidence	Dec F	--	14.5
	EC	PPI MoM	Nov	--	0.4%
	EC	PPI YoY	Nov	--	-3.2%
	US	ADP Employment Change	Dec	130.43k	146k
	US	FOMC Meeting Minutes	Dec-18	--	--
9-Jan	CH	CPI YoY	Dec	0.1%	0.20%
	CH	PPI YoY	Dec	-2.4%	-2.5%
	US	Initial Jobless Claims	Jan-04	--	211k
	US	Continuing Claims	Dec-28	--	1844k
	CH	New Yuan Loans CNY YTD	Dec	17734.74b	17100.0b
10-Jan	US	Average Hourly Earnings MoM	Dec	0.3%	0.4%
	US	Change in Nonfarm Payrolls	Dec	157.00k	227k
	US	Unemployment Rate	Dec	4.2%	4.2%
	US	U. of Mich. Sentiment	Jan P	--	74.0

Date	Country	Event	Period	Surv(M)	Prior
13-Jan	CH	Exports YoY	Dec	7.3%	6.7%
	CH	Exports YoY CNY	Dec	--	5.8%
14-Jan	US	PPI Final Demand MoM	Dec	--	0.4%
	US	PPI Ex Food and Energy MoM	Dec	--	0.2%
	US	PPI Final Demand YoY	Dec	--	3.0%
	US	PPI Ex Food and Energy YoY	Dec	--	3.4%
15-Jan	US	CPI MoM	Dec	--	0.30%
	US	Empire Manufacturing	Jan	--	20.00%
	US	CPI Ex Food and Energy MoM	Dec	--	0.30%
	US	CPI YoY	Dec	--	2.7%
	US	CPI Ex Food and Energy YoY	Dec	--	3.30%
16-Jan	US	Retail Sales Advance MoM	Dec	--	0.70%
	US	Initial Jobless Claims	Jan-11	--	--
	US	Continuing Claims	Jan-04	--	--
17-Jan	CH	GDP YoY	4Q	5.20%	4.60%
	CH	Industrial Production YoY	Dec	5.38%	5.4%
	CH	Retail Sales YoY	Dec	3.48%	3.0%
	EC	CPI YoY	Dec F	--	--
	US	Housing Starts MoM	Dec	--	-1.8%
	US	Building Permits MoM	Dec P	--	5.2%
	US	Manufacturing (SIC) Production	Dec	--	0.2%

# ดัชนีตลาดหุ้นและราคาสินทรัพย์ทางการเงิน

Region/Country	Index	Week			1-Day	1 Mth	QTD	12M	Last	update
		Last	Net Chg.	WTD % Chg.	% chg	% chg	% chg	% chg		
<b>World</b>	The Global Dow	4,891.7	25.8	0.5	-0.0	-3.0	0.7	12.6	06-Jan-25	
	DJ Global	640.2	3.9	0.6	0.0	-2.5	1.0	18.2	06-Jan-25	
	Bloomberg World Index	1,983.0	12.7	0.6	0.0	-2.4	1.0	19.1	06-Jan-25	
	MSCI World	3,763.2	25.7	0.7	0.7	-2.4	1.2	20.6	06-Jan-25	
	MSCI Emergin Market	1,078.9	5.7	0.5	0.5	-2.4	0.0	7.7	06-Jan-25	
	MSCI Thailand	458.0	(4.3)	-0.9	-0.9	-6.1	-1.6	-3.1	06-Jan-25	
<b>Americas</b>	Dow Jones	42,706.6	(25.6)	-0.1	-0.1	-4.3	0.3	14.0	06-Jan-25	
	NASDAQ	19,865.0	243.3	1.2	1.2	0.0	1.9	36.8	06-Jan-25	
	S&P 500	5,975.4	32.9	0.6	0.6	-1.9	1.2	27.2	06-Jan-25	
<b>Europe</b>	Stoxx Europe 600	513.0	4.8	1.0	1.0	-1.4	1.6	7.7	06-Jan-25	
Euro Zone	Euro Stoxx 50	4,986.6	115.2	2.4	2.4	0.2	2.4	11.7	06-Jan-25	
France	CAC 40	7,445.7	163.5	2.2	2.2	0.3	1.8	0.3	06-Jan-25	
German	DAX	20,216.2	310.1	1.6	1.6	-0.8	1.5	21.8	06-Jan-25	
UK	FTSE 100	8,249.7	25.7	0.3	0.3	-0.7	1.6	7.3	06-Jan-25	
<b>Asia-Pacific</b>	MSCIAC Asia Pacific Index	181.3	(0.0)	-0.0	-0.0	-3.0	-0.5	9.3	06-Jan-25	
Thailand	SET Index	1,372.7	(12.1)	-0.9	-0.9	-5.5	-2.0	-3.9	06-Jan-25	
China	Shanghai SE Composit	3,206.9	(4.5)	-0.1	-0.1	-5.8	-5.9	9.5	06-Jan-25	
China	Shenzhen CSI300	3,769.0	(6.2)	-0.2	-0.2	-5.1	-5.8	13.2	06-Jan-25	
Hong Kong	Hang Seng	19,688.3	(72.0)	-0.4	-0.4	-0.9	-1.8	19.1	06-Jan-25	
Philippines	Philippines Stock Exchange	6,625.2	21.4	0.3	0.3	-1.5	1.5	-0.1	06-Jan-25	
Indonesia	Jakarta SE Composite	7,080.5	(84.0)	-1.2	-1.2	-4.1	0.0	-3.7	06-Jan-25	
Japan	Nikkei	39,307.1	(587.5)	-1.5	1.0	1.6	-1.5	19.0	06-Jan-25	
Singapore	Straits Times	3,821.8	20.0	0.5	0.5	0.7	0.7	20.0	06-Jan-25	
South Korea	Korea Stock Exchange	2,488.6	46.7	1.9	0.9	3.5	3.7	-2.6	06-Jan-25	
Vietnam	Ho Chi Minh Stock Exchange	1,246.4	(8.2)	-0.7	-0.7	-1.9	-2.0	7.9	06-Jan-25	
India	BSE Sensex	77,965.0	(1258.1)	-1.6	-1.6	-4.6	-0.4	8.2	06-Jan-25	
Taiwan	Taiwan Weighted	23,547.7	639.4	2.8	2.8	1.5	1.5	34.4	06-Jan-25	
<b>Currency</b>	USD Index Spot Rate	108.3	(0.7)	-0.6	-0.6	2.1	0.1	5.7	06-Jan-25	
	USD-EUR	1.0	0.0	0.8	-0.1	-1.6	-0.2	-5.2	06-Jan-25	
	USD-GBP	1.3	0.0	0.8	-0.1	-1.9	-0.2	-1.9	06-Jan-25	
	YEN-USD	157.6	0.4	0.2	-0.2	-4.3	0.5	-8.7	06-Jan-25	
	CNY-USD	7.3	0.0	0.1	-0.1	-0.8	0.4	-2.4	06-Jan-25	
	THB-USD	34.6	0.1	0.3	-0.1	-2.5	1.3	0.8	06-Jan-25	

Region/Country	Index	Week			1-Day	1 Mth	QTD	12M	Last	update
		Last	Net Chg.	WTD % Chg.	% chg	% chg	% chg	% chg		
<b>Bonds Yield (%)</b>	US: 2-Year Bond	4.3	(0.0)	-0.1	0.00	0.8	0.8	-2.4	06-Jan-25	
(Government)	US: 5-Year Bond	4.4	0.0	0.4	0.00	1.1	1.6	10.6	06-Jan-25	
	US: 10-Year Bond	4.6	0.0	0.7	-0.09	1.3	2.1	14.3	06-Jan-25	
	US: 30-Year Bond	4.8	0.0	0.8	-0.09	1.4	2.1	15.3	06-Jan-25	
	THAILAND: 2-Year Bond	2.0	0.0	0.5	0.55				06-Jan-25	
	THAILAND: 5-Year Bond	2.1	0.0	0.8	0.82				06-Jan-25	
	THAILAND: 10-Year Bond	2.3	0.0	0.9	0.90				06-Jan-25	
	THAILAND: 30-Year Bond	2.9	0.0	0.5	0.51				06-Jan-25	
<b>Other</b>	Bloomberg Commodity Index	99.3	0.8	0.8	0.8	1.8	0.4	0.6	06-Jan-25	
	Crude Oil - WTI (spot month)	73.6	(0.4)	-0.5	-0.3	9.1	3.6	-0.7	06-Jan-25	
	Crude Oil - Brent	76.3	(0.2)	-0.3	-0.3	7.3	2.6	-3.1	06-Jan-25	
	Coal Newcatle (USD/Ton)	120.4	(3.6)	-2.9	-2.9	-9.8	-4.4	-9.4	06-Jan-25	
	Baltic Dry Index	1,072.0	43.0	4.2	4.2	-8.1	#VALUE!	-49.2	03-Jan-25	
	Rubber (TOCOM) Yen/Kg.	374.0	#VALUE!	#VALUE!	-2.1	-3.6	-2.1	54.6	06-Jan-25	
	Sugar Futures (USD / lb.)	19.3	(0.3)	-1.6	-1.6	-11.4	1.0	-7.6	06-Jan-25	
	Copper (LME) USD/Ton	8,887.1	119.1	1.4	1.4	-1.4	1.0	6.3	06-Jan-25	
	China Hot Rolled Steel	3,430.0	(11.0)	-0.3	-0.3	-3.0	-1.2	-16.1	06-Jan-25	
	GOLD (spot)	2,636.5	(3.8)	-0.1	-0.1	-1.0	1.1	29.9	06-Jan-25	
	Soybean Meal Futures	298.6	(1.3)	-0.4	-0.4	5.2	-1.3	-19.0	06-Jan-25	
	Crude Palm Oil	4,690.0	(33.0)	-0.7	-0.7	-12.1	-4.8	27.1	06-Jan-25	
	Corn	457.8	7.0	1.6	1.6	6.3	1.2	-0.7	06-Jan-25	
	Bitcoin	101,661.9	3418.5	3.5	0.5	2.2	10.6	130.8	06-Jan-25	
	Ethereum	3,669.0	55.4	1.5	0.4	-8.1	10.7	64.4	06-Jan-25	
	ARKW Investments	115.7	2.5	2.2	2.2	-2.5	5.5	62.9	06-Jan-25	
	Global x Auto & Electric ETF	23.9	0.5	2.3	2.3	0.3	3.5	1.3	06-Jan-25	



USA	Symbol	Last	Change	%Chg	Prev	Open	High	Low	Time
DowJones	_DJIA	42706.56↓	-25.57	-0.06	42732.13	42835.52	43115.31	42611.16	4:45
NASDAQ	_NDXC	19864.98↑	+243.30	+1.24	19621.68	19852.00	20007.95	19784.99	5:03
S&P500	_SP500	5975.38↑	+32.91	+0.55	5942.47	5982.81	6021.04	5960.01	5:32
Canada	_TSX	24999.79↓	-73.75	-0.29	25073.54	25168.99	25222.37	24967.89	5:03
Australia	_XAO	8520.70	+4.20	+0.05	8516.50	8516.50	8555.30	8516.50	8:36
Japan	_R_NIKKEI	40113.88↓	+806.83	+2.05	39307.05	39584.36	40160.49	39584.36	8:21
Korea	_KOSPI	2511.78↓	+23.14	+0.93	2488.64	2513.49	2521.86	2506.29	8:36
Taiwan	_TAIEX	23806.71↓	+259.00	+1.10	23547.71	23824.72	23943.95	23806.71	8:16
Hong Kong	_HSI	19501.45	-186.84	-0.95	19688.29	19501.45	19501.45	19501.45	8:21
Singapore	_STI	3822.75↓	+0.91	+0.02	3821.84	3825.94	3829.19	3822.75	8:21
Malaysia	_FBKLCI	1629.59	+4.12	+0.25	1625.47	1624.50	1629.59	1624.50	8:21
China	_SSEC				3206.92				14:00
Phillipines	_PSE				6625.17				13:50
Vietnam	_VNI	1246.35	-8.24	-0.66	1254.59	1254.59	1260.37	1244.87	15:02
Indonesia	_JSX				7080.47				16:00
TH: SET Est.	_IQESET				1372.65				16:37
SET	SET	1372.65	-12.11	-0.87	1384.76	1388.64	1390.84	1370.69	17:03
SET50	SET50	888.73	-7.34	-0.82	896.07	899.56	900.90	886.76	17:03
SET100	SET100	1920.73	-16.28	-0.84	1937.01	1943.83	1946.81	1916.93	17:03
SETHD	SETHD	1154.16	-5.75	-0.50	1159.91	1164.73	1168.18	1153.28	17:03
MAI	MAI	304.05	-3.36	-1.09	307.41	307.30	310.24	303.38	17:03
India	_SENSEX	77964.99↓	-1258.12	-1.59	79223.11	79281.65	79532.67	77781.62	17:00
Russia	_RTSI				876.32				Jan 4
Germany	_DAX	20216.19↑	+310.11	+1.56	19906.08	19982.66	20216.19	19921.12	0:00
France	_CAC40	7445.69	+163.47	+2.24	7282.22	7313.36	7454.87	7304.47	0:05
UK	_FTSE	8249.66↑	+25.68	+0.31	8223.98	8223.98	8249.66	8197.50	23:35
Italy	_FTMIB	34780.81↑	+653.19	+1.91	34127.62	34257.18	34781.53	34167.01	23:35
Spain	_IBEX	11808.20↑	+156.60	+1.34	11651.60	11692.10	11808.20	11613.70	0:09
Greece	_GD				1486.83				Jan 3
	_FTASE				3619.67				Jan 3
Cyprus	_CSEG				216.50				Jan 3
Portugal	_PSI20	6435.22	-9.47	-0.15	6444.69	6457.22	6467.66	6389.77	0:00
Belgium	_BEL20	4284.41	+25.28	+0.59	4259.13	4270.09	4287.83	4251.58	0:00
Natherland	_AEX	891.56	+6.97	+0.79	884.59	888.00	892.95	886.63	0:00

17:45	Net	Buy	Sell
Foreign	650.03	17768.29	17118.26
Institute	-862.14	4394.84	5256.97
Proprietary	208.58	2469.43	2260.85
Customer	3.53	12580.28	12576.75

==Thai Stocks in Singapore, Indo & India==

Symbol	Last	Chg	%Chg	Time
Hang Seng: P/E	11.54	Yield(%)	3.66	

COMMOD INDEX	Last	Change	%Chg	Time
CCI Index				
LME BASE METALS 3M (US\$/TONNE)				
Aluminium	2511.00a	+5.50	+0.22	Jan 6
Copper	9000.50a	+188.50	+2.14	Jan 6
Steel				
Zinc	2922.00a	+30.00	+1.04	Jan 6
BASE METALS FUTURES				
Steel: HR Coil	708.00			Jan 4
Copper	4.127			5:20
Coal (Newcastle)	19.750			6:10
Crude Palm Oil	4690.00			19:42

INDEX FUT.	Last	Change	%Chg	Time
DowJones	42958.00a	-26.00	-0.06	8:26
NASDAQ100	21753.25a	+9.00	+0.04	8:26
S&P500	4111.60			Dec 31
Hang Seng	19529.00a	-208.00	-1.05	8:21
FTSE100	8252.00			5:00
DAX	20046.00			Jan 4
CAC40	7453.50↑	+164.00	+2.25	4:00
EuroStoxx50	5006.00↑	+118.00	+2.41	4:00
ENERGY FUTURES - ICE				
Crude	73.280b	-0.270	-0.37	8:26
Heating Oil	2.350b	+0.003	+0.13	8:26
Brent	76.060↓	-0.240	-0.31	8:25
ICE Brent Idx	74.38			Dec 31
US 10y Bond Yield	4.619800a			

GOLD & SILVER	Last	Change	%Chg	Time
THGold 96.5%	43150.00			16:08
THGold Ornam.	43650.00			16:08
Gold Spot	2637.64a	+1.10	+0.04	8:36
Gold Futures	2640.2a	0.0	0.00	8:26
Gold Fixing	2633.35↓	-12.95	-0.49	9:00
Silver Spot	30.04a	+0.09	+0.30	8:36
Silver Futures	30.342			5:20
Silver Fixing				
Platinum Fut.	934.6			Jan 4
Palladium Fut.	915.60			Jan 4
Baltic Dry Idx	1043↓	-29	-2.71	5:03
Rubber (TOCOM)	373.70b			8:18
Coal (NewCastle)	119.750			6:10

FX/MM RATES	Last	Change	%Chg	Time
USD Index	108.390↓	+0.111	+0.10	8:26
FED Fund	4.50	0.00	0.00	8:01
BOT Policy	2.25000			10:00
BOT Avg.	34.6020			18:00
USD/THB	34.6100	+0.0200	+0.06	8:36
EUR/THB	35.9183	-0.0311	-0.09	8:36
GBP/THB	43.2867	-0.0061	-0.01	8:36
JPY/THB	21.8522	-0.0973	-0.44	8:36
CNY/THB	4.7219	-0.0014	-0.03	8:36
BIBOR	SIBOR(US\$)	SIBOR(SS)	LIBOR(US\$)	
1M	2.29786	3.280	4.96018	
3M	2.39272	3.300	4.85372	
6M	2.44275	0.821	4.68213	
9M	2.21250			
1Y	2.54878	0.812	6.04143	
Bitcoin	102685.0			
JPY/USD	158.3780			
USD/EUR	1.0378			

## คาดดัชนีฯ ผันผวน มีข่าวลบเฉพาะตัว แต่น่าจะได้ราคาน้ำมัน และนโยบายการค้า ช่วยหนุน

- ตลาดหุ้นไทยเปิดวันแรก เจอประเด็นลบ 2 เรื่องของ ค่าไฟ และการประมูลคลื่นความถี่ (จริงๆ ตลาดก็รู้ในเรื่องนี้อยู่แล้ว) กดดันให้หุ้นโรงไฟฟ้าและหุ้นโทรศัพท์ มีผลต่อดัชนีฯ ราว 6 จุด ส่วนที่ดัชนีฯ ลง เพราะไปทำให้บรรยากาศการลงทุนเสียไปด้วย ทั้งนี้หุ้นธนาคารเป็นกลุ่มที่พุงดัชนีฯ ไว้ ..... **วันนี้ตลาด มีโอกาส rebound แนวรับสำคัญ คือ 1368 จุด**
- ประธานาธิบดีโดนัลด์ ทรัมป์ ปฏิเสธรายงานของวอชิงตันโพสต์ที่ว่าผู้ช่วยของเขากำลังพิจารณาปรับลดอัตราภาษีศุลกากรของตนเพื่อให้ใช้กับสินค้านำเข้าที่สำคัญอย่างจำกัดเท่านั้น ..... **ข่าวนี้ ทำให้หุ้นกลุ่มยานยนต์ ดีดตัวขึ้น** หากเป็นจริงขึ้นมาได้ **จะดีต่อตลาดหุ้นจีน มากที่สุด รวมไปถึงหุ้นกลุ่มยานยนต์(ในต่างประเทศ) ด้วย**
- กระทรวงกลาโหมสหรัฐฯ กำหนดหลายโครงการ บริษัทต่างๆ รวมถึง Tencent Holdings Limited, Contemporary บริษัท แอมเพริ็กซ์ เทคโนโลยี จำกัด และ บริษัท ออเทล โรโบติกส์ จำกัด **ว่าเป็นหน่วยงานของภาครัฐ(จีน) .....** ข่าวนี้ เป็นลบต่อหุ้นที่ถูกระบุชื่อ โดยเฉพาะ Tencent (700.HK) ซึ่งเป็นหุ้นยอดนิยมตัวหนึ่งของนักลงทุน



## คาดดัชนีฯ ผันผวน มีข่าวลบเฉพาะตัว แต่น่าจะได้ราคาน้ำมัน และนโยบายการค้า ช่วยหนุน

- อัตราผลตอบแทนพันธบัตรสหรัฐอายุ 30 ปีพุ่งขึ้นแตะระดับสูงสุดนับตั้งแต่ช่วงปลายปี 2023 ขณะที่ตลาดพันธบัตรรัฐบาลที่ผันผวนเตรียมออกพันธบัตรรัฐบาลใหม่มูลค่า 119,000 ล้านดอลลาร์ในสัปดาห์นี้
- ประธานาธิบดีโจ ไบเดน ออกคำสั่งห้ามขุดเจาะน้ำมันและก๊าซนอกชายฝั่งในน่านน้ำของสหรัฐฯ ...คำสั่งของไบเดนจะไม่ส่งผลกระทบต่อพื้นที่ขนาดใหญ่ของอ่าวเม็กซิโก ซึ่งเป็นที่ที่การขุดเจาะน้ำมันนอกชายฝั่งของสหรัฐฯ ส่วนใหญ่เกิดขึ้น แต่จะปกป้องแนวชายฝั่งตลอดแนวแคลิฟอร์เนีย ฟลอริดา และรัฐอื่นๆ จากการขุดเจาะในอนาคต ..... เราประเมินว่า ราคาน้ำมัน และหุ้นน้ำมัน(PTTEP) ยังคงได้อานิสงค์จากการฟื้นตัวของ demand , นโยบายของ Trump และ ซาอุฯ ปรับราคาขายน้ำมันดิบ 0.60 เหรียญ(จากราคาอ้างอิง) ในเดือน ก.พ. ด้วย
- การประชุมประจำปีของสมาคมธนาคารญี่ปุ่น ได้มีการส่งสัญญาณการปรับขึ้นอัตราดอกเบี้ยอาจจะเกิดขึ้นในเร็วๆ นี้ ค่าเงินเยนยังคงอ่อนค่าต่อเนื่อง นาย Kazuo Ueda ผู้ว่าการ BOJ ได้เน้นย้ำว่า BOJ จะมีการปรับขึ้นอัตราดอกเบี้ยรอบการประชุมเดือนม.ค.นี้ (23-24 ม.ค.)





## คาดดัชนีฯ ผันผวน มีข่าวลบเฉพาะตัว แต่น่าจะได้ราคาน้ำมัน และนโยบายการค้า ช่วยหนุน

- นายภูมิธรรม ยืนยันไม่มีการปรับพรรครวมไทยสร้างชาติ (รทสช.) ออกจากครม. และจะไม่มีการปรับ ครม.เกิดขึ้นในระยะอันใกล้แน่แน่นอน หลังจากมีข่าวลือที่จะปรับ นายพีระพันธุ์ สาลีรัฐวิภาค รว.พลังงาน ออกจากครม.
- รว.ตอี กล่าวถึงความคืบหน้าของระบบดิจิทัลวอลเล็ต เฟส 3 คาดว่าจะเสร็จในช่วงเดือน มี.ค. 68 และรอประกาศกำหนดวันจ่ายเงินต่อไป .... จากการแจกเงินในเฟส 2 กลุ่มผู้สูงอายุ 29 ม.ค.นี้ จำนวน 3-4 หมื่นล้านบาท และต่อด้วยเฟส 3 จำนวน 1.4-1.5 แสนล้านบาท ซึ่งคาดว่าจะแจกภายในไตรมาส 2/68 จะเป็นตัวช่วยกระตุ้นเศรษฐกิจอย่างมาก โดยกลุ่มหลักๆ ที่ได้ประโยชน์จะเป็นกลุ่มค้าปลีก
- จับตา ข่าวประมูลคลื่นความถี่ ต้นปีนี้ ของผู้ประกอบการ 2 ราย คือ ADVANC และ TRUE โดย TRUE จะเข้าประมูลเพื่อทดแทนคลื่นความถี่ส่วนที่จะหมดอายุ
- Event สำคัญ วันนี้ : ประชุม ครม. และสมาคมขนส่งทางเรือแถลง outlook ของส่งออกไทย



## ■ Bond Yield

- Fed อาจลดดอกเบี้ยได้น้อยลง (จาก 1.0% เหลือ 0.50% ในปีหน้า)
- นโยบายของ Trump ทำให้สหรัฐฯ ก่อหนี้มากขึ้น
- นโยบายการค้าสหรัฐฯ ทำให้เงินเฟ้อสูงขึ้น
- นักลงทุนลดการถือพันธบัตรลง

## ■ ค่าเงินดอลลาร์ (Dollar Index)

- Fed อาจลดดอกเบี้ยได้น้อยลง (จาก 1.0% เหลือ 0.50% ในปีหน้า)
- เงินสกุลอื่นอ่อนค่าลง ด้วยปัญหาเฉพาะตัว (จีน ญี่ปุ่น ยุโรป)
- เศรษฐกิจสหรัฐฯ ดีกว่าประเทศคู่แข่ง
- ความกังวล ทำให้นักลงทุนถือ USD มากขึ้น



(บลูมเบิร์ก) - ประธานาธิบดีโดนัลด์ ทรัมป์ ปฏิเสธรายงานของวอชิงตันโพสต์ที่ว่าผู้ช่วยของเขา กำลังพิจารณาปรับลดอัตราภาษีศุลกากรของตน **เพื่อให้ใช้กับสินค้านำเข้าที่สำคัญอย่างจำกัดเท่านั้น**

“ข่าวในวอชิงตันโพสต์ซึ่งอ้างแหล่งข่าวที่ไม่เปิดเผยตัวตนซึ่งไม่มีอยู่จริง ระบุอย่างไม่ถูกต้องว่านโยบายภาษีศุลกากรของเขาจะถูกปรับลดลง นั้นไม่ถูกต้อง” ทรัมป์กล่าวในโพสต์ของ Truth Social เมื่อวันที่จันทร์

วอชิงตันโพสต์รายงานว่าผู้ช่วยของทรัมป์กำลังหาหรือถึงการใช้ภาษีศุลกากรกับสินค้าบางรายการจากทุกประเทศ **แต่กำหนดรายการสินค้าให้เฉพาะสินค้าที่ก่อให้เกิดความกังวลต่อความมั่นคงของชาติหรือเศรษฐกิจ** โดยอ้างแหล่งข่าว 3 รายที่คุ้นเคยกับการหาหรือดังกล่าวซึ่งไม่ได้ระบุชื่อ

หากแผนดังกล่าวประสบความสำเร็จ แผนดังกล่าวจะส่งผลให้อัตราภาษีศุลกากรสามารถลดลงอย่างมีนัยสำคัญเหลือ 10% ถึง 20% ซึ่งทรัมป์เสนอไว้ระหว่างการหาเสียง ซึ่งนักเศรษฐศาสตร์คาดว่าจะทำให้ราคาสินค้าอุปโภคบริโภคสูงขึ้นและรูปแบบการค้าโลกบิดเบือน

- ประธานาธิบดีโดนัลด์ ทรัมป์ ปฏิเสธรายงานของวอชิงตันโพสต์ที่ว่าผู้ช่วยของเขา กำลังพิจารณาปรับลดอัตราภาษีศุลกากรของตน **เพื่อให้ใช้กับสินค้านำเข้าที่สำคัญอย่างจำกัดเท่านั้น** ..... **ข่าวนี้ ทำให้หุ้นกลุ่มยานยนต์ดีดตัวขึ้น** หากเป็นจริงขึ้นมาได้ **จะดีต่อตลาดหุ้นจีน มากที่สุด รวมไปถึงหุ้นกลุ่มยานยนต์(ในต่างประเทศ) ด้วย**

# US กำหนด Tencent เป็นหน่วยงานของภาครัฐ(จีน)

7-Jan-25

กระทรวงกลาโหมสหรัฐฯ กำหนดหลายโครงการ บริษัทต่างๆ รวมถึง Tencent Holdings Limited, Contemporary บริษัท แอมเพริ็กซ์ เทคโนโลยี จำกัด และ บริษัท ออเทล โรโบติกส์ จำกัด ว่าเป็นหน่วยงานของภาครัฐ(จีน) ..... ข่าวนี เป็นลบต่อหุ้นที่ถูกระบุชื่อ โดยเฉพาะ Tencent (700.HK) ซึ่งเป็นหุ้นยอดนิยมตัวหนึ่งของนักลงทุน

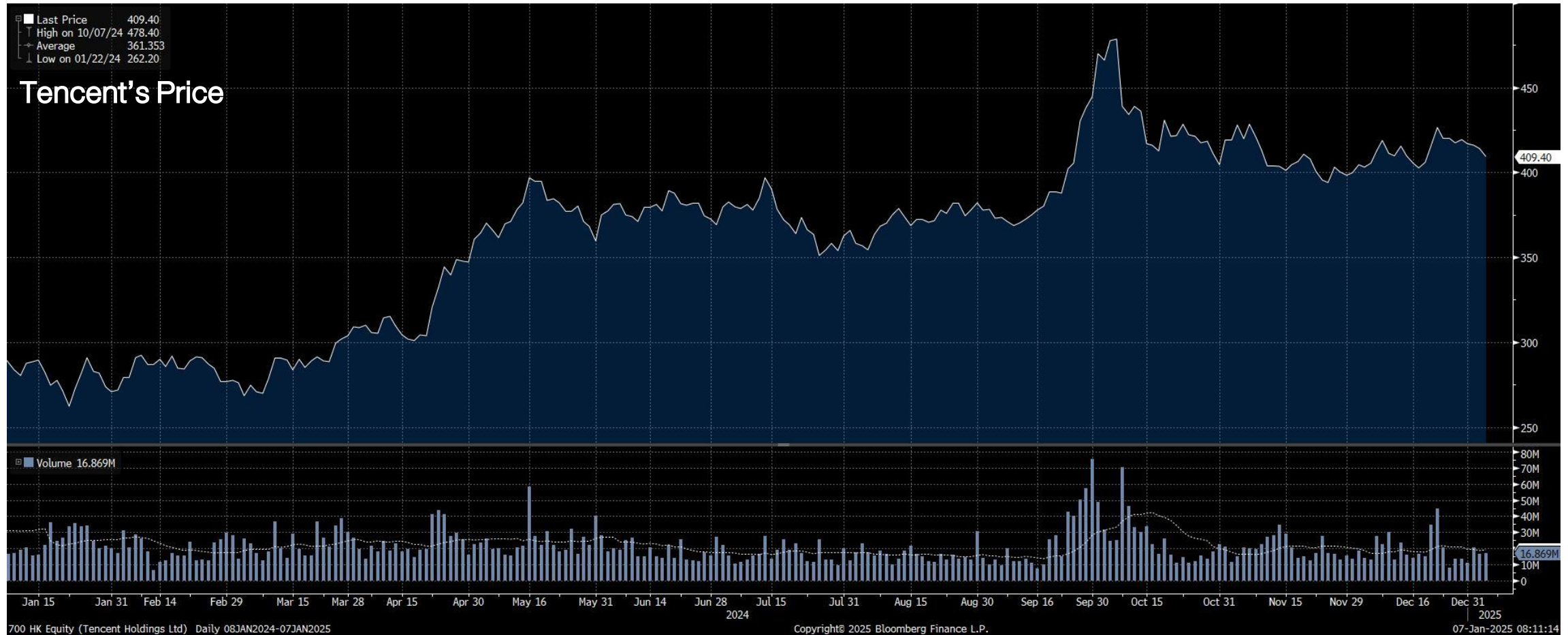



(บลูมเบิร์ก) อัตราเงินเฟ้อของประเทศไทยกลับมาอยู่ในระดับเป้าหมายของธนาคารกลางเป็นครั้งแรกในรอบ 7 เดือน ส่งผลให้หน่วยงานด้านการเงินมีช่องทางในการตอบโต้การเรียกร้องของรัฐบาลให้ปรับลดอัตราดอกเบี้ยอีก ขณะเดียวกันความไม่แน่นอนระดับโลกก็เพิ่มมากขึ้น

- CPI เดือน ธ.ค.67 ขยายตัว 1.23%
- CPI เฉลี่ยทั้งปี '67 ขยายตัว 0.40%
  - เป็นไปตามกรอบของกระทรวงพาณิชย์ที่ 0.2-0.8%
  - ต่ำกว่าเป้าหมายของรพท.และคลังที่ตั้งไว้ 1-3%
- คาดการณ์เงินเฟ้อ ม.ค.68 อยู่ที่ 1.25%
- คาดการณ์ Q1/68 โตเกิน 1%
- กระทรวงพาณิชย์ให้กรอบเงินเฟ้อปี '68 ที่ 0.3 - 1.3% หรือค่าเฉลี่ย 0.8% ภายใต้สมมติฐาน GDP ทั้งปีโต 2.3-3.3% ค่าเงินบาทที่ 34-35 บาท/ดอลลาร์ ราคาน้ำมันดิบดูไบเฉลี่ย 70-80 ดอลลาร์/บาร์เรล

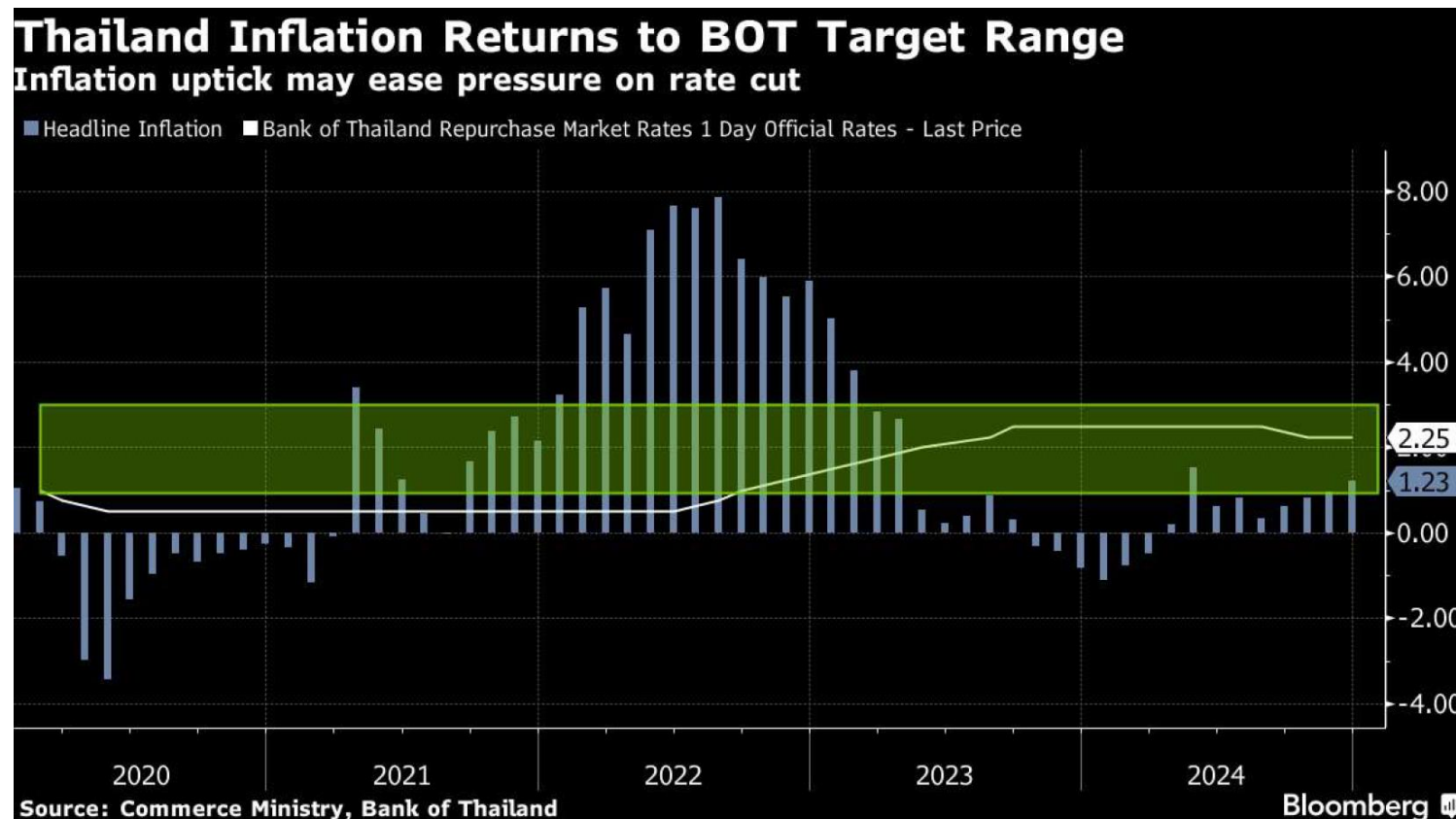

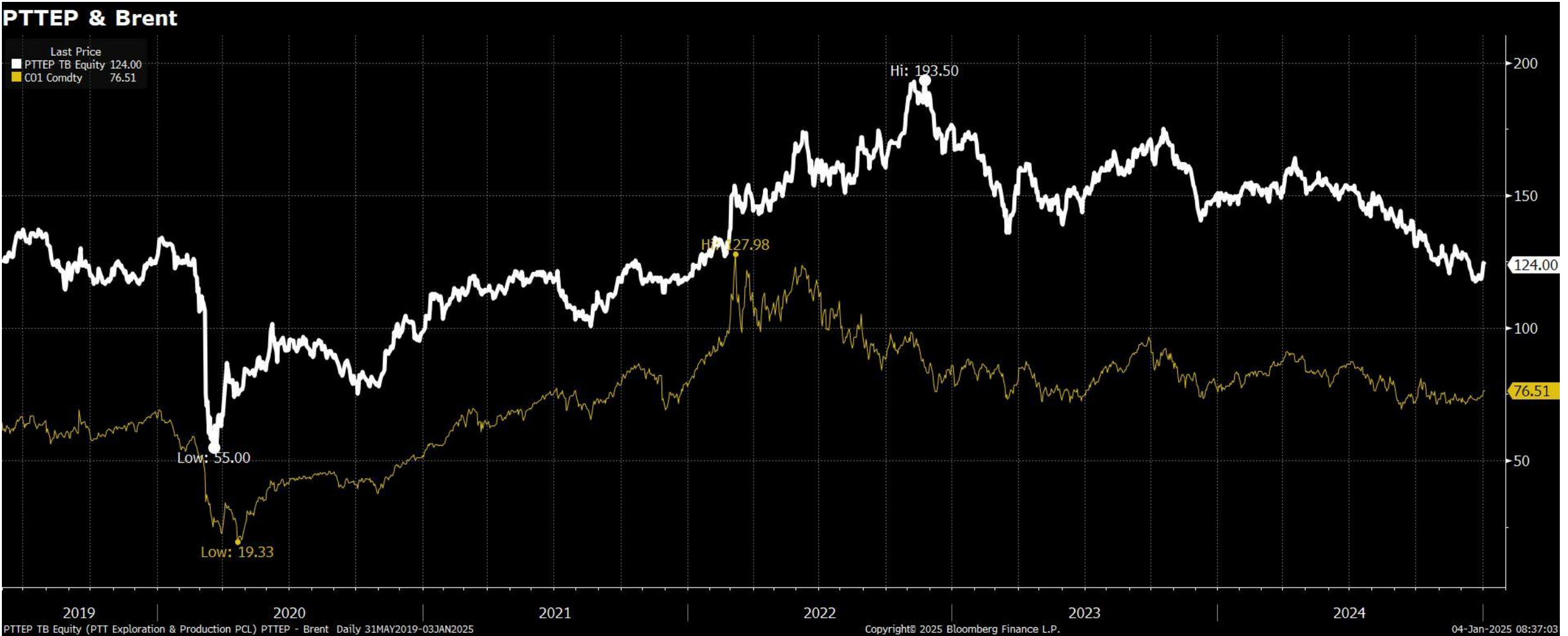

## ภาพแสดงองค์ประกอบค่าไฟฟ้า





**โครงสร้างต้นทุนค่าไฟฟ้า ราคาต่อหน่วย 4.7176 บาท** (รอบมิล ก.ย.-ธ.ค. 2565)

รายการ	4.7176 บาท/หน่วย	สัดส่วน
ต้นทุนเชื้อเพลิงผลิตไฟฟ้า	2.9084	61.7%
ต้นทุนค่าก่อสร้างโรงไฟฟ้า (ค่าความพร้อมจ่ายเอกชน / ค่าพลังไฟฟ้า)	0.7982	16.9%
ต้นทุนระบบจำหน่ายและค่าปลีก	0.5100	10.8%
นโยบายของภาครัฐ	0.2609	5.5%
ต้นทุนระบบส่งไฟฟ้า	0.2400	5.1%

ที่มา : กกพ. BBC

สำนักงาน กกพ. มีมติตั้งค่าเอฟที “39.72 สตางค์/หน่วย” ค่าไฟฟ้าเรียกเก็บเฉลี่ย 4.18 บาทต่อหน่วยเท่าเดิม งวดเดือน ก.ย.-ธ.ค. 2567...  
อ่านข่าวต้นฉบับได้ที่ :  
<https://www.prachachat.net/economy/news-1620355>

นายกทักษิณ กล่าวว่า บ้านเรามีเสือนอนกิน มีทุกที่วงการ กำลังนั่งไล่ให้รัฐมนตรีไปพูดกับข้าราชการ ก็มี คำแก้ตัวสารพัด นายกชก็ไปพูดกับรัฐมนตรีว่าต้องทำให้ได้ ถ้าทำไม่ได้จะเปลี่ยนคนมาแทน รัฐมนตรีจึง จะกระตือรือร้น อย่างเช่นเรื่องข้าว **เรื่องไฟฟ้า ปีนี้ค่าไฟฟ้าจะต้องลงไปอยู่ที่เลข 3 ไม่ใช่เลข 4 ใจ ตนอยากให้เหลือ 3.50 บาท แต่คงได้แค่ 3.70 บาท กำลังให้เค้าช่วยทูปอยู่ ปีนี้ค่าไฟ ลงแน่เห็นตัวเลขแล้วทูปได้** ต่อไปค่าอาหารสัตว์ ค่าปุ๋ย ค่ายา ก็จะทำให้ลง เรื่องนี้จะต้องทำให้เป็นจริง ภายในปีนี้ให้หมดทุกอย่างถึงบอกว่าปีนี้รัฐบาลต้องทำงานหนัก 1. ยาเสพติด ต้องเอาให้เกลี้ยง 2. Call Center ต้องเอาให้เกลี้ยง 3. การผูกขาดทุกรูปแบบต้องเอาให้หมด เพื่อให้พี่น้องมีค่าใช้จ่ายในชีวิตต่ำลง ทำรายได้ให้ดีขึ้น มีโอกาสดีขึ้น ทั้งหมดนี้จะเกิดขึ้นในปี 68

## • ลดค่าไฟฟ้า

- รัฐจ่ายเงินอุดหนุน หรือไปลดเงินอุดหนุนส่วนอื่น เช่น น้ำมันลง
- EGAT จ่าย (ค่าเชื้อเพลิง)
- เอกชนขายไฟถูกลง

- SPP ที่ใช้ gas+ถ่านหิน เป็นเชื้อเพลิง แบบต้นทุนตัวเอง (BGRIM, GPSC, GULF, WHAUP, AMATA)
- พลังงานทดแทน ปัจจุบัน เป็น FiT หมดแล้ว จึงไม่ได้เสียอะไร



## มูลค่าทรัพย์สินสุทธิรวม ของกองทุน LTF

หน่วย: ล้านบาท

**ปี 2562**

- ซื้อ LTF ประมาณ 3.5-4.0 หมื่นลบ.
- SET Index ปลายปี 2562 ประมาณ 1570 จุด
- ขาดทุน -10%
- NAV ของกองฯ ทั้งหมดรวมกัน เทียบกับ ปี 2561 เพิ่มขึ้น 2.4 หมื่นล้านบาท

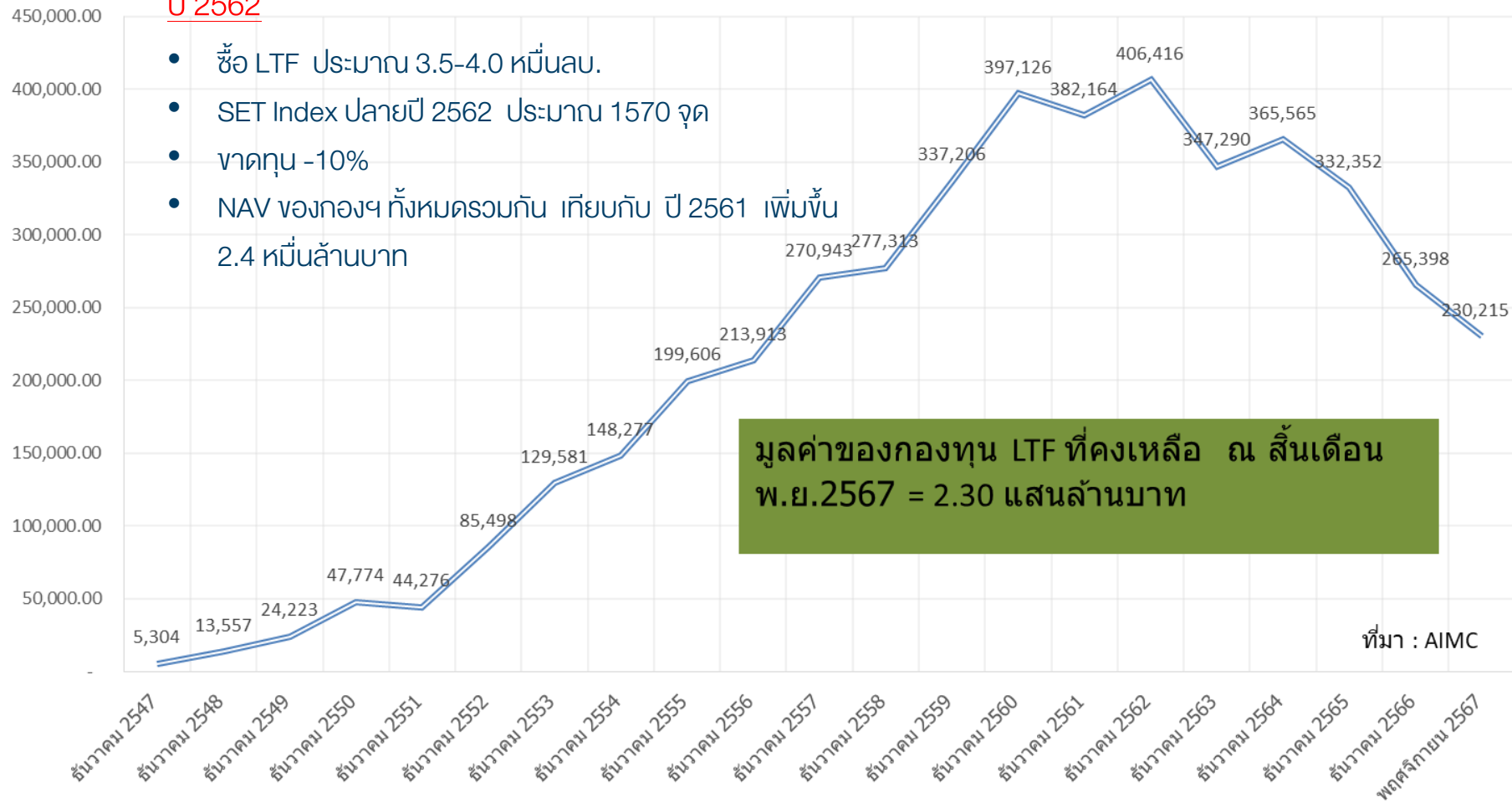

มูลค่าของกองทุน LTF ที่คงเหลือ ณ สิ้นเดือน พ.ย.2567 = 2.30 แสนล้านบาท

- เรื่องแรงขายของกองทุน LTF ที่ครบอายุ ที่มีวงเงินรวม 2.3 แสนลบ. (ณ พ.ย.67) ที่เกรงกันว่าจะมีการ redeem มาก จากสถิติปี 2563-66 ซึ่งเป็นปีที่ LTF จะครบอายุ(มาก) ตัวเลข net buy/sell ของนักลงทุนสถาบัน พบว่ามี net sell ออกมาก่อนข้างมากในช่วงเดือน ม.ค. ของช่วงเวลาดังกล่าว (เกิน 1 หมื่นลบ./เดือน) แต่ปี 2567 ตัวเลข net sell เดือน ม.ค. ลดลงมาก เหลือแค่ 1.4 พันลบ.
- เราประเมินว่า แรงขายกองทุน LTF อาจไม่ได้มากอย่างที่กังวลกัน เพราะผู้ที่จะขายก็น่าจะขายไปแล้ว ส่วนที่เหลืออยู่เพราะไม่คิดจะขาย หรืออยู่ในสถานะขาดทุนมาก

# Net Buy/Sell ของกองทุน ในช่วงเดือน ม.ค. ของแต่ละปี

Date	Local Institutes					Foreign Investors					Index
	Value Buy	%	Sell	%	Net	Value Buy	%	Sell	%	Net	
Jan-07	14,171,471,022.05	4.97	21,478,610,099.92	7.53	-7,307,139,077.87	125,483,130,825.39	44	113,672,231,863.83	39.86	11,810,898,961.56	654.04
Jan-08	37,054,388,818.41	8.89	28,418,366,888.05	6.82	8,636,021,930.36	107,915,018,215.03	25.9	143,078,891,081.83	34.34	-35,163,872,866.80	784.23
Jan-09	14,596,219,116.70	6.9	19,291,751,396.14	9.12	-4,695,532,279.44	38,748,507,384.12	18.32	42,967,408,711.44	20.31	-4,218,901,327.32	437.69
Jan-10	24,468,882,118.94	6.55	32,678,801,964.95	8.75	-8,209,919,846.01	79,704,479,149.09	21.35	87,189,416,135.08	23.35	-7,484,936,985.99	696.55
Jan-11	64,246,969,891.45	9.05	71,252,256,968.34	10.04	-7,005,287,076.89	166,208,315,688.62	23.42	194,838,289,474.60	27.45	-28,629,973,785.98	964.1
Jan-12	39,363,510,330.23	8.24	37,844,867,293.68	7.92	1,518,643,036.55	122,009,166,086.59	25.54	119,034,723,186.56	24.92	2,974,442,900.03	1,083.97
Jan-13	106,196,788,977.78	8.86	101,725,172,354.29	8.49	4,471,616,623.49	252,283,912,823.61	21.05	237,246,881,932.79	19.8	15,037,030,890.82	1,474.20
Jan-14	69,782,685,213.50	10.21	66,307,233,604.93	9.7	3,475,451,608.57	222,414,427,591.97	32.53	236,079,774,112.03	34.53	-13,665,346,520.06	1,274.28
Jan-15	93,188,511,269.72	9.46	83,403,846,963.13	8.46	9,784,664,306.59	193,525,198,233.48	19.64	197,825,078,583.71	20.07	-4,299,880,350.23	1,581.25
Jan-16	103,154,064,188.69	11.96	94,527,894,329.78	10.96	8,626,169,858.91	210,675,274,910.05	24.43	218,641,203,042.28	25.35	-7,965,928,132.23	1,300.98
Jan-17	134,342,655,001.00	12.13	131,763,550,126.30	11.9	2,579,104,874.70	282,364,061,609.29	25.5	275,931,829,749.75	24.92	6,432,231,859.54	1,577.31
Jan-18	185,322,864,152.29	11.49	179,892,573,753.18	11.15	5,430,290,399.11	536,637,679,860.17	33.26	542,336,967,857.42	33.62	-5,699,287,997.25	1,826.86
Jan-19	142,157,383,120.89	13.49	132,125,945,736.96	12.54	10,031,437,383.93	417,612,724,497.91	39.63	410,891,083,412.05	38.99	6,721,641,085.86	1,641.73
Jan-20	175,777,799,290.14	12.79	188,118,871,748.50	13.69	-12,341,072,458.36	523,660,319,332.37	38.11	540,962,768,474.59	39.37	-17,302,449,142.22	1,514.14
Jan-21	153,931,411,879.75	7.81	169,956,156,974.97	8.62	-16,024,745,095.22	686,379,501,086.41	34.81	697,282,455,612.45	35.36	-10,902,954,526.04	1,466.98
Jan-22	126,740,284,799.12	7.24	151,923,458,150.59	8.68	-25,183,173,351.47	738,430,882,866.31	42.18	724,071,532,097.77	41.36	14,359,350,768.54	1,648.81
Jan-23	126,113,207,625.14	8.81	150,384,217,146.33	10.5	-24,271,009,521.19	710,020,604,826.59	49.59	691,677,046,192.77	48.31	18,343,558,633.82	1,671.46
Jan-24	96,979,075,997.95	9.73	98,436,768,834.68	9.88	-1,457,692,836.73	532,036,819,262.54	53.4	562,910,926,015.25	56.5	-30,874,106,752.71	1,364.52
Jan-25	5,512,592,128.80	14.96	5,681,489,887.11	15.42	-168,897,758.31	16,180,007,599.54	43.9	17,437,913,487.71	47.32	-1,257,905,888.17	1,379.85

buy	9	buy	7
sell	10	sell	12

## ดัชนีSET50/ SET50FF

### หลักทรัพย์เข้าใหม่

- บมจ. บ้านปู (BANPU)
- บมจ. แคลคอมพ์ อิเล็กทรอนิกส์(ประเทศไทย) (CCET)
- บมจ. คอมเซเว่น (COM7)
- บมจ. ศรีสวัสดิ์คอร์ปอเรชั่น (SAWAD)

### หลักทรัพย์ที่ถูกคัดออก

- บมจ.บางจาก คอร์ปอเรชั่น (BCP)
- บมจ.โรงแรมเซ็นทรัลพลาซา (CENTEL)
- บมจ.พลังงานบริสุทธิ์ (EA)
- บมจ.เงินติดล้อ (TIDLOR)

## ดัชนีSET100/ SET100FF

### หลักทรัพย์เข้าใหม่

- บมจ. แคล-คอมพ์ อิเล็กทรอนิกส์(ประเทศไทย) (CCET)
- บมจ. ไทย โคโคเน็กซ์ (COCOCO)
- บมจ. จัสมิน เทคโนโลยีโซลูชั่น (JTS)
- บมจ. โรงพยาบาลพระรามเก้า (PR9)

### หลักทรัพย์ที่ถูกคัดออก

- บมจ.เอ็ม บี เค(MBK)
- บมจ.อาร์ แอนด์ บี ฟู้ด ซัพพลาย (RBF)
- บมจ.ทิพย์ กรุ๊ป โฮลดิ้งส์ (TIPH)
- บมจ. ทีโอเอ แพ้นท์ (ประเทศไทย)TOA

# “ ภาษี GMT ” (Global Minimum Tax)

- กรม.ไฟเขียววาระลับพ.ร.ก. 2 ฉบับภาษีส่วนเพิ่มบริษัทข้ามชาติรายใหญ่พร้อมแก้ไขเกณฑ์กองทุนเพิ่มขีดความสามารถในการแข่งขัน ปูทางไทยเก็บภาษีเงินได้นิติบุคคลขั้นต่ำ 15% ตามแนวทาง 'OECD' "จุลพันธ์"ชี้แนวทางชัดเจนเป็นประโยชน์ในการดึงดูดการลงทุนคาดดึงเงินรายได้เพิ่มกว่าหมื่นล้านต่อปี
- องค์การเพื่อความร่วมมือทางเศรษฐกิจและการพัฒนา (OECD) ได้จัดทำข้อเสนอแนวทางการจัดเก็บภาษีในยุคดิจิทัล Pillar 2 โดยกำหนดให้กลุ่มบริษัทข้ามชาติขนาดใหญ่ที่มีรายได้ตั้งแต่ 750 ล้านยูโรขึ้นไป ต้องเสียภาษีขั้นต่ำ(Global Minimum Tax : GMT)ในอัตรา15% ซึ่งจะเริ่มบังคับใช้ในวันที่1 ม.ค.2568
- นายจุลพันธ์ อมรวิวัฒน์ รัฐมนตรีช่วยว่าการกระทรวงการคลัง กล่าวว่า ในหลักการของร่าง พ.ร.ก.ภาษีส่วนเพิ่ม พ.ศ. .... ที่กระทรวงการคลังจัดทำก่อนหน้านี้ จะอยู่ภายใต้มาตรการ Pillar 2 ตามเกณฑ์ของ OECD โดยจัดเก็บภาษีเพิ่มเติมจากบริษัทที่เข้าตามมาตรการต้องเสียภาษีขั้นต่ำ (GMT) ในอัตรา 15% และที่ผ่านมานักลงทุนต่างชาติก็สอบถามเข้ามาให้ประเทศไทยเร่งดำเนินการด้วย หลังจากหลาย ๆ ประเทศที่เป็นสมาชิกก็ดำเนินการในลักษณะนี้แล้ว
- "ในส่วนของประเทศไทยนั้นก็มี นักลงทุนต่างชาติที่เข้ามาสอบถาม ในส่วนนี้อยู่มาก หากเราสามารถที่ประกาศได้ชัดเจนก็จะทำให้นักลงทุนสามารถเลือกได้ว่าจะมีการเลือกเสียภาษีในประเทศไหน จะเสียที่ประเทศไทยหรือประเทศต้นทาง"



## OECD ได้มีการประเมินผลกระทบจากการจัดเก็บ Global minimum tax ต่อบริษัทข้ามชาติไว้ 4 ประเด็น ดังนี้

1. กำไรของธุรกิจที่เคยเสียภาษี ต่ำเกินไปจะลดลง 80% จากเดิมที่มีสัดส่วน 36% ของกำไรธุรกิจทั่วโลก เหลือเพียง 7% เป็นผลจากการโยกย้ายผลกำไรไปประเทศอื่นที่ลดลงและการจัดเก็บภาษีส่วนต่างเพิ่มขึ้น
2. การโยกย้ายกำไรไปต่างประเทศจะลดลงครึ่งหนึ่งส่งผลให้ผลกำไร ของบริษัทข้ามชาติจะยังอยู่ในประเทศนั้นๆ สำหรับประเทศที่เป็นฐานการลงทุน ผลประเมินพบว่า การโยกย้ายผลกำไร จากประเทศอื่นมาลงทุนที่ลดลงไป จะทำให้รายได้ ภาษีของประเทศหายไปราว 30%
3. ความแตกต่างของอัตราภาษีเงินได้ ธุรกิจระหว่างประเทศจะลดลง 30% โดยเฉพาะความแตกต่างระหว่างประเทศที่เป็นและไม่เป็นฐานการลงทุน ดังนั้น ปัจจัยที่ไม่ใช่ภาษีจะถูกนำมาพิจารณามากขึ้นในการตัดสินใจโยกย้ายเงินลงทุน ระหว่างประเทศ ช่วยให้การกระจายจัดสรรทรัพยากรเงินทุนในโลกดีขึ้น
4. ภาษีเงินได้ธุรกิจในโลกโดยสุทธิ จะเพิ่มขึ้น 6.5-8.1% จากการจัดเก็บภาษีส่วนต่างและการโยกผลกำไรไปประเทศอื่น ลดลง หรือคิดเป็นมูลค่า 155-192 พันล้านดอลลาร์ต่อปี

- GMT ถูกพูดถึงมาระยะหนึ่งแล้ว แต่ออกมาจริงจังที่ ครม.จะอนุมัติ คือ 12 ร.ค.67
- Chart ด้านล่าง คือ ราคาหุ้นที่เกี่ยวข้อง นับตั้งแต่ 12 ร.ค.67 เป็นต้นมา

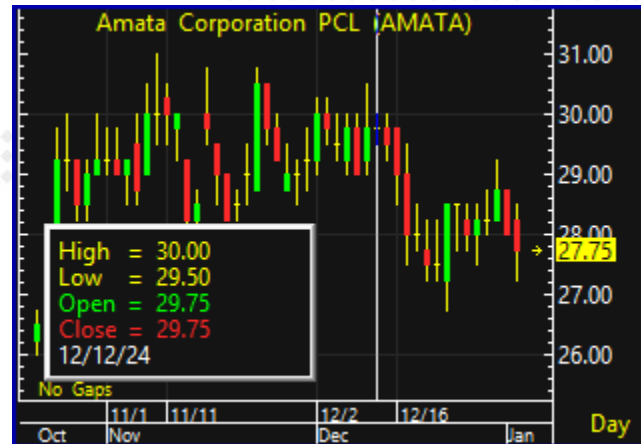
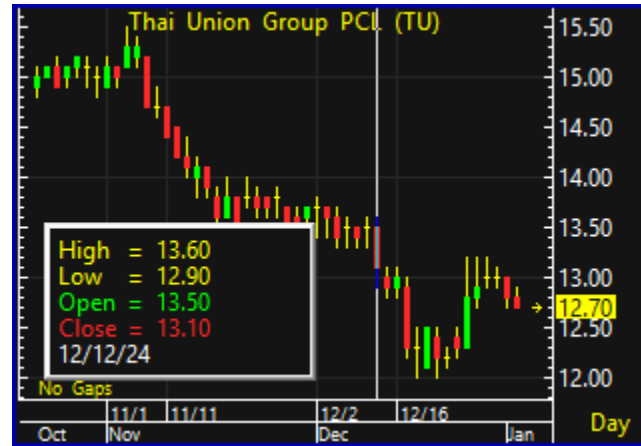



“ แนวรับของ SET Index อยู่  
ตรงไหนบ้าง ทั้งมุมมอง Technical  
และ Fundamental “



SET Index (SET)



แนวรับในทาง Technical อยู่แถวๆ  
1344 หรือ low เดิม 1273 จุด

	<u>EPS</u>	<u>P/E</u>	<u>SET Index</u>	
EPS 12M	70	16	1,120	
	70	15	1,050	
EPS 2024(f)	79.9	16	1,278	✓
	79.9	15	1,199	✓
EPS 2025(f)	91.2	16	1,459	
	91.2	15	1,368	✓

SET Index (SET)



# กลยุทธ์ลงทุนโดย DAOL



## DAOL Portfolio Accumulated Return

6-Jan-25

DAOL Portfolio Accumulated Return

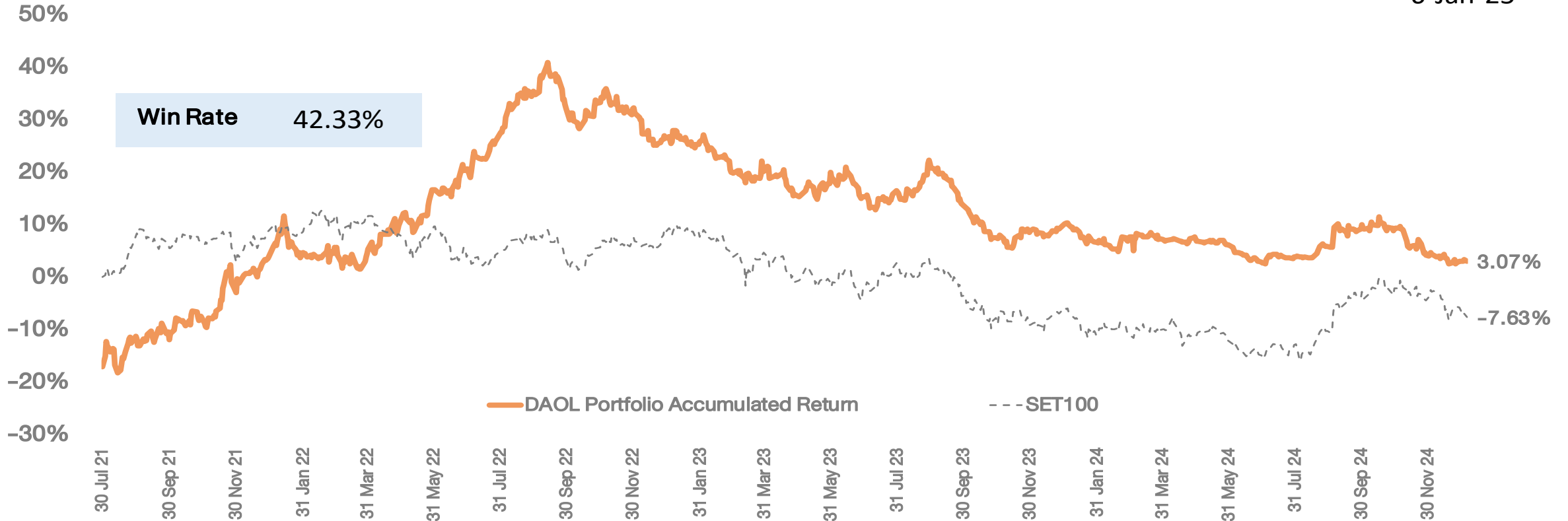

\*หมายเหตุ: มูลค่าเริ่มต้นของพอร์ต ณ วันที่ 30 ก.ค. 64 อิงจากมูลค่าพอร์ต Skynet จากนั้นปรับวิธีการซื้อขายโดยใช้ราคาเปิด (ATO) ของทั้งการซื้อและขายเพื่อให้การ Action เป็นไปตามกลยุทธ์ที่วางไว้มากที่สุด



# Portfolio Performance

DAOL SEC

6/1/2025 0:00

Market Price

DAOL Portfolio	SECTOR	%Hold	Cost	Vol	Cost Value	CLOSE	Market Value	Gain/Loss	%Gain/Loss
PTT	ENERG	20%	32.50	6,441	209,321	32.00	206,100.53	(3,220.32)	-1.54%
TRUE	ICT	10%	11.00	9,334	102,679	11.10	103,612.76	933.45	0.91%
PTTEP	ENERG	10%	125.50	825	103,477	125.50	103,476.93	-	0.00%
SET						1372.65			
Total		40%			415,477		413,190	(2,287)	
CASH		60%					617,516		
Total Portfolio							1,030,707		3.07%



## กลยุทธ์

- ตลาดยังผันผวน แต่ถ้ามีสัญญาณกลับตัว จะเป็นจุดซื้อที่ดี ... กลยุทธ์วันนี้ **ชะลอการลงทุน** หรือเลือกเก็งกำไรหุ้นที่มี **ข่าวบวกหนุน**



## Theme ลงทุน

- หุ้นที่เป็น **High Dividend** ที่เรามองว่าน่าสนใจที่สุดเวลานี้ ควรเลือก **PTT, TTB**



## พอร์ตหุ้น DAOL

- หุ้นในพอร์ตวันนี้ เรานำ **TRUE\*** ออกและนำ **CCET\*** เข้ามาแทน
- หุ้นในพอร์ตประกอบด้วย **CCET\*(10%), PTTEP(10%), PTT\*(20%)**

\* หุ้นที่ DAOL ไม่ได้จัดทำวิเคราะห์ในเชิงพื้นฐาน

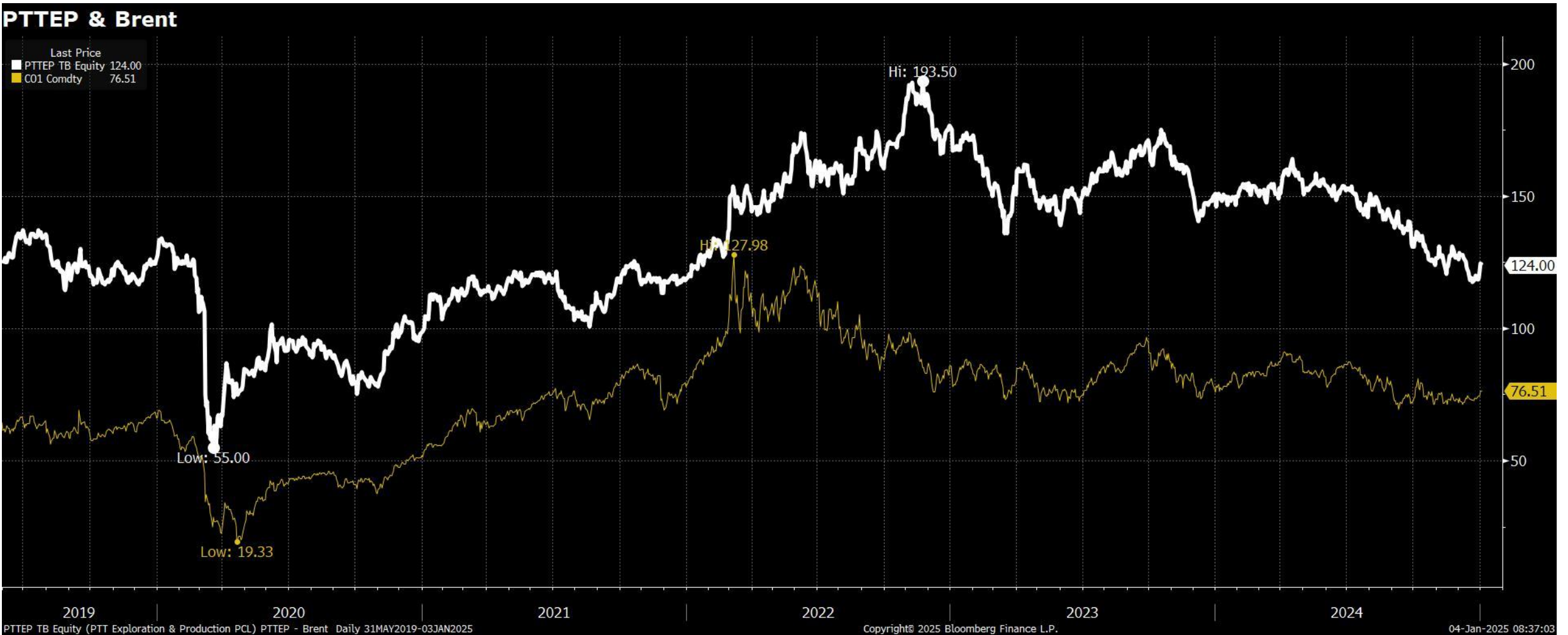

## Stock : 12M EPS, BV, Price



Source: KTBST Strategy

PTTEP TB Equity (PTT Exploration & Production PCL) PTTEP-EPS Quarterly 30SEP1995-31JAN2025

Copyright© 2025 Bloomberg Finance L.P.

04-Jan-2025 08:38:33



# TECHNICAL VIEW

07 January 2025 # 004

# DAOL SEC

## SET : ยังมี Sentiment ในเชิงลบ แต่ยังคงคาดการณ์สลับติดกลับระหว่างทาง

แนวรับ 1360-1366

แนวต้าน 1378-1385

### SET50 Index Futures

S50H25

### SEI

### INET

แนวรับ 4.20-4.30

แนวรับ 5.60-5.70

แนวต้าน 4.50-4.60

แนวต้าน 6.00-6.20

Cut Loss < 4.10

Cut Loss < 5.40

แนวโน้ม : ยังมีความผันผวนในเชิงลบ

กลยุทธ์

ไม่มีสถานะ: Trading 880-893

สถานะ: Long : ปิด หากหลุด 880

สถานะ: Short : ถือ หากหลุด 880

แนวรับ 883, 880, 876

แนวต้าน 889, 893, 897

Analyst: Phannapa Kemasurat (Reg. no. 060110)

**Disclaimer:** บทวิเคราะห์ฉบับนี้จัดทำขึ้นโดยบริษัทหลักทรัพย์ ดาโอ (ประเทศไทย) จำกัด (มหาชน) มีวัตถุประสงค์เพื่อนำเสนอและเผยแพร่บทวิเคราะห์ให้เป็นข้อมูลประกอบการตัดสินใจของนักลงทุนทั่วไป โดยจัดทำขึ้นบนพื้นฐานของข้อมูลที่ได้เปิดเผยต่อสาธารณชนอันเชื่อถือได้ และไม่มีเจตนาชี้ชวนหรือชี้นำให้ซื้อหรือขายหลักทรัพย์แต่อย่างใด ดังนั้นบริษัทหลักทรัพย์ ดาโอ (ประเทศไทย) จำกัด (มหาชน) จะไม่รับผิดชอบต่อความเสียหายใดๆ ที่เกิดขึ้นจากการใช้บทวิเคราะห์ฉบับนี้ทั้งทางตรงและทางอ้อม และขอให้นักลงทุนใช้ดุลพินิจพิจารณาอย่างรอบคอบก่อนการตัดสินใจลงทุน

## News Comment

( - ) Tourism (Overweight) นักแสดงหนุ่มจีน ชิงชิง หายตัวไปที่ชายแดนแม่สอด ล่าสุดมีข่าวพบตัวแล้วปลอดภัย

## Company Update

( + ) SAV (ซื้อ/เป้า 27.00 บาท) 4Q24E โตต่อเนื่อง, 2025E new high จากเที่ยวบิน+สนามบินใหม่

## Results Announcement

14 Jan: TISCO

## Key Event

7 Jan: ครม. ประชุมแก้ไข พ.ร.ก.มาตรการป้องกันและปราบปรามอาชญากรรมทางเทคโนโลยี

9 Jan: รายงานการประชุม FOMC

# มาตรการเศรษฐกิจจ้บ

## China Plans Export Curbs on Battery Parts, Mineral Technology

---

By Foster Wong

(Bloomberg) -- China plans to tighten export restrictions on certain technology used to make battery components and the processing of two crucial metals amid rising trade tensions globally.

Beijing proposes including battery cathode material preparation technology to its catalog of applications that are subject to export bans or restrictions, according to a notice seeking public opinion released by the Ministry of Commerce on Thursday. The ministry also plans to enhance curbs on some technologies and processes for extracting metallic gallium and lithium.

The proposed measure is part of efforts to "strengthen the management of technology imports and exports," according to the official Xinhua News Agency. The public can provide feedback on the proposals until Feb. 1, it added.

If implemented, these changes would be the latest in a series of export bans targeting critical minerals and the technology to process them, areas where China holds a dominant position. Beijing leads the battery supply chain, controlling nearly 85% of global battery cell production capacity.

China's proposed technology export restrictions came a month after authorities announced a ban on several materials with high-tech and military applications, a tit-for-tat move after the US government escalated technology curbs on Beijing. Gallium, germanium, antimony and superhard materials are no longer allowed to be shipped to America, while sales of graphite has been placed under tighter controls.



## Xi Says China's 2024 GDP Growth Set to Hit Target of Around 5%

By Bloomberg News

(Bloomberg) -- China's gross domestic product is expected to expand around 5% for the full year of 2024, President Xi Jinping said, signaling the world's second-largest economy is on track to meet its official target.

China's economy was "overall stable and progressing amid stability," Xi said at a new year event on Tuesday, according to a speech published by the official Xinhua News Agency. Risks in key areas were effectively addressed, while employment and prices remained steady, he said.

While a precise figure won't be available until next month, the Chinese leader's disclosure capped off a year of economic uncertainty, with the growth goal initially seen as a "target without a plan." The outlook for 2024 improved after policymakers rolled out a slew of stimulus steps since late September, with economists now forecasting an expansion of 4.8% this year.

Xi signaled that support for the economy will continue into 2025 during the New Year's Eve remarks to the nation's top political advisory body, reiterating a call to adopt more proactive macroeconomic policies.

## China Raises Salaries for Government Workers to Boost Spending

---

Wages boosted by 500 yuan per month, people familiar say  
Hike comes as Beijing aims to jolt consumers, ensure stability

---

By Bloomberg News

(Bloomberg) -- China has awarded a range of civil servants across the nation their first significant pay rise in years, according to people familiar with the matter, as policymakers try to boost morale and spur spending.

The basic salaries of many government employees have been bolstered by at least 500 yuan (\$68.51) per month, according to people who asked not to be identified discussing sensitive matters. That wage hike has been backdated to July, they said.

The percentage increases varied depending on the base salary, with one of the people saying it amounted to a raise of roughly 5%. China last publicly hiked civil servants' wages in 2015, when some 40 million staffers got an average lift of 300 yuan per month. Social media users suggested salaries were also boosted in 2018 and 2021, but the government never confirmed the hikes and the percentage increases are unclear.

(บลูมเบิร์ก) สำนักข่าวรอยเตอร์รายงานเมื่อวันอังคารว่า ผู้กำหนดนโยบายของจีนวางแผนที่จะขายพันธบัตรกระทรวงการคลังพิเศษมูลค่าสูงสุดเป็นประวัติการณ์ 3 ล้านล้านหยวน (4.11 แสนล้านดอลลาร์) ในปี 2568 ซึ่งเป็นการเคลื่อนไหวที่มุ่งเป้าไปที่การกระตุ้นเศรษฐกิจที่ชะลอตัว

แผนดังกล่าวจะเพิ่มขึ้นอย่างมากจาก 1 ล้านล้านหยวนของปีนี้ และจะถูกนำไปใช้เพื่อสนับสนุนการบริโภคและการลงทุน รวมถึงการเพิ่มทุนให้กับธนาคารของรัฐขนาดใหญ่ ตามรายงานของสำนักข่าว Reuters โดยอ้างแหล่งข่าวที่ไม่เปิดเผยชื่อ 2 แห่ง

มาตรการทางการเงินที่รายงานนี้เกิดขึ้นในขณะที่จีนกำลังวางแผนเศรษฐกิจสำหรับปีหน้า โดยผู้นำระดับสูงส่งสัญญาณว่าจะใช้มาตรการกระตุ้นเศรษฐกิจที่เข้มงวดยิ่งขึ้น เนื่องจากปฏิกิริยาที่เฉื่อยกับภัยคุกคามด้านภาษีจากรัฐบาลทรัมป์ที่เข้ามาใหม่ ผู้กำหนดนโยบายได้ให้คำมั่นที่จะขยายการขาดดุลและกระตุ้นการขายพันธบัตรท่ามกลางความพยายามที่จะเสริมสร้างนโยบายการเงินและกระตุ้นการบริโภค

คาดกันว่า ไม่ได้มีผลบวกต่อตลาดหุ้นวันนี้มากนัก เนื่องจาก ส่วนใหญ่ของการออกพันธบัตร นำมาแก้ปัญหาหนี้ของภาครัฐเอง และเงินปูทางไปสู่การออกมาตรการเศรษฐกิจในปีหน้า (หลัง Trump รับตำแหน่ง 20 ม.ค.)

## China's Fiscal Stimulus Has Been Conservative In Recent Years

Broad deficit includes headline deficit and other official bonds not covered

Broad budget deficit (trillion yuan)

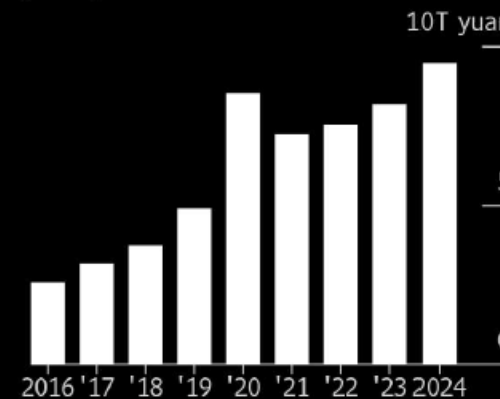

Broad budget deficit as a % of GDP

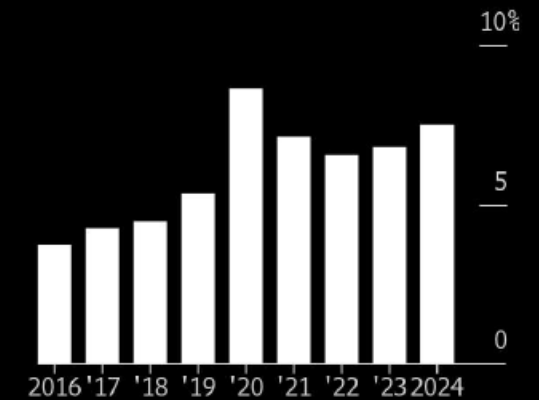

Source: Government releases, Bloomberg

Note: Broad budget deficit includes the official budget deficit, the quota for new additional local government special bonds and new additional special treasury bonds. The percentage is calculated by dividing the deficit by the nominal GDP of the previous year. In 2023, 1T yuan of special treasury bonds were issued but half of them were reserved for 2024 and counted toward that year.

Bloomberg

## มาตรการกระตุ้นเศรษฐกิจของจีน

- เพิ่มขนาดดุล, กู้ยืมเพิ่มเติม, และลดดอกเบี้ย เพื่อกระตุ้นการใช้จ่าย
- เน้นการใช้จ่ายการคลังมากขึ้นเพื่อกระตุ้นการบริโภคในปี 2025
- ปี 2025 จะออกมาตรการกระตุ้นการบริโภคอย่างจริงจัง

## ความเห็นเพิ่มเติม

จ้อเว่ย จาง หัวหน้านักเศรษฐศาสตร์ของ Pinpoint Asset Management

- ขนาดเบ็ดเงินที่ใช้ในการกระตุ้นเศรษฐกิจจะทราบได้ก็ต่อเมื่อสหรัฐฯ ประกาศภาษีนำเข้า

## คำกล่าวในที่ประชุม

- ผลกระทบเชิงลบที่เกิดจากความเปลี่ยนแปลงของสภาพแวดล้อมภายนอกนั้นมีความรุนแรงขึ้น

## เป้าหมายทางเศรษฐกิจของจีน

- GDP ปี 2024 ยังคงตั้งเป้าไว้ที่ 5%
- ปี 2025 การรักษาระดับ GDP ไว้ที่ 5% อาจเป็นเรื่องยาก แต่คาดว่าจะไม่ต่ำกว่า 4.5%

## นโยบายภาษีนำเข้าของ โดนี่ลด์ ทรัมป์

- ผู้ผลิตจีนจะส่งออกลดลง ส่งผลกระทบต่อการจ้างงาน และการลงทุน
- คาดว่านโยบายภาษีนำเข้าจะกระทบต่อ GDP ของจีนสูงถึง 1%

### China's Top Leaders Pledge to Focus on Consumption, Demand

A look at top tasks from central economic work conference in past years

Year	Top priority outlined by meeting
2015	Resolve excess capacity
2016	Deepen supply-side reform
2017	Deepen supply-side reform
2018	Push for manufacturing's high-quality growth
2019	Adopt a new development philosophy
2020	Strengthen strategic tech
2021	Make macro policies stable, effective
<b>2022</b>	<b>Expand domestic demand, prioritize consumption</b>
2023	Promote tech innovation to build modern industry
<b>2024</b>	<b>Lift consumption, investment returns and domestic demand</b>

Source: State media releases, Bloomberg

Bloomberg

## China's Consumption Growth Is Still Catching Up to Factory Output

Economy has shown signs of stabilizing after stimulus

Industrial output value-added Retail sales

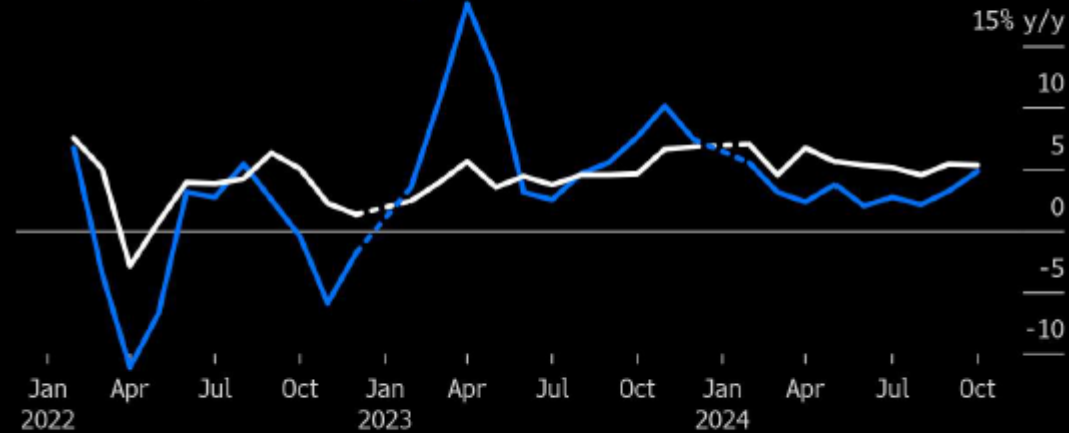

Source: China's National Bureau of Statistics  
Note: Source combines Jan. and Feb. data.

Bloomberg

## China's Top Leaders Pledge to Focus on Consumption, Demand

A look at top tasks from central economic work conference in past years

Year Top priority outlined by meeting

Year	Top priority outlined by meeting
2015	Resolve excess capacity
2016	Deepen supply-side reform
2017	Deepen supply-side reform
2018	Push for manufacturing's high-quality growth
2019	Adopt a new development philosophy
2020	Strengthen strategic tech
2021	Make macro policies stable, effective
<b>2022</b>	<b>Expand domestic demand, prioritize consumption</b>
2023	Promote tech innovation to build modern industry
<b>2024</b>	<b>Lift consumption, investment returns and domestic demand</b>

Source: State media releases, Bloomberg

Bloomberg

# วิเคราะห์เศรษฐกิจไทย



# เคาะขึ้นค่าแรง 400 ไม่ทั่วประเทศ มีผล 1 ม.ค. 2568

เคาะขึ้นค่าแรง 400 ไม่ทั่วประเทศ มีผล 1 ม.ค. 2568

ไต่ถามคดีมากกว่า 5 ชม.เคาะขึ้นค่าแรง 400 ไม่ทั่วประเทศ ได้แก่ 4 จังหวัด 1 อำเภอ แบ่งเป็น 17 อัตรา มีผล 1 ม.ค. 2568

ผู้สื่อข่าวรายงานว่า ที่กระทรวงแรงงาน นายบุญสงค์ ทัพชัยยุทธ์ ปลัดกระทรวงแรงงาน ในฐานะประธานคณะกรรมการค่าจ้าง (บอร์ดค่าจ้าง) ชุดที่ 22 เป็นประธานการประชุมบอร์ดค่าจ้าง ครั้งที่ 11/2567 เพื่อพิจารณาปรับขึ้นอัตราค่าจ้างขั้นต่ำตามนโยบายรัฐบาล ที่ตั้งเป้าประกาศในอัตรา 400 บาททั่วประเทศ เพื่อเป็นของขวัญปีใหม่ให้กับผู้ใช้แรงงาน ปรากฏว่าการประชุมในครั้งนี้ กรรมการไต่ถามคดี ประกอบด้วย ฝ่ายรัฐ จำนวน 5 คน, ฝ่ายนายจ้าง จำนวน 5 คน และฝ่ายลูกจ้าง จำนวน 5 คน รวม 15 คน เข้าร่วมครบองค์ประชุม ใช้เวลาหารือยาวนานกว่า 5 ชั่วโมง ..... มีผล 1 ม.ค.68 (ตอนนี้ รอให้มีการประกาศใน กฎชฎีกา)

- 1.กำหนดอัตราค่าจ้างขั้นต่ำเป็นวันละ 400 บาท ใน 4 จังหวัด และ 1 อำเภอ ได้แก่ ภูเก็ต(+8.1%) ฉะเชิงเทรา(+14.2%) ชลบุรี(+10.8%) ระยอง(+10.8%) และ อ.เกาะสมุย จ.สุราษฎร์ธานี(+15.9%)
- 2.กำหนดอัตราค่าจ้างขั้นต่ำเป็นวันละ 380 บาท ใน อ.เมืองเชียงใหม่ จ.เชียงใหม่ และ อ.หาดใหญ่ จ.สงขลา
- 3.กำหนดอัตราค่าจ้างขั้นต่ำเป็นอัตราวันละ 372 บาท ในเขตท้องที่ กรุงเทพมหานคร และปริมณฑล รวม 6 จังหวัด (เพิ่มขึ้นร้อยละ 2.5)
- 4.กำหนดอัตราค่าจ้างขั้นต่ำ 67 จังหวัด ที่เหลือให้ปรับค่าจ้างขั้นต่ำ เพิ่มขึ้นร้อยละ 2.0

หมายเหตุ : จังหวัดที่ไม่ระบุในวงเล็บ จะปรับขึ้น 2.0%

### #ความเห็นของเรา

1. การปรับขึ้นค่าแรงครั้งนี้ ตลาดพอจะรู้อยู่แล้ว สำหรับการปรับขึ้นในจังหวัดที่เป็นโซน ECC จะพบว่าขึ้นเกิน 10% ทุกจังหวัด อาจถูกมองในเรื่องต้นทุนค่าแรงที่สูงขึ้น กระทบต่อการเข้ามาลงทุนในนิคมฯ ได้ ในอนาคต
2. อุตสาหกรรม ที่ต้นทุนค่าแรงมีผลต่อกำไร ได้แก่ ก่อสร้าง ร้านอาหาร โรงแรม ห้างฯ และโรงงานที่พึ่งพิงแรงงานเป็นหลัก แต่ครั้งนี้ ค่าแรง จะปรับขึ้นมากสำหรับสถานประกอบการที่อยู่นอก กทม. และปริมณฑล
3. จังหวัดสมุทรสาคร+สมุทรสงคราม ซึ่งเป็นย่านที่มีโรงงานมาก (อาหารทะเล) หรือแม้กระทั่ง กรุงเทพฯ มีการปรับขึ้นค่าแรงเพียง 2.5% เท่านั้น
4. ผลกระทบต่อตลาดหุ้น เนื่องจาก ไม่ได้ปรับขึ้น 400 บาท พร้อมกันทั่วประเทศ จึงไม่น่าจะเป็นลบกับตลาดหุ้นในวันพรุ่งนี้นัก

ตารางสรุปอัตราค่าจ้างขั้นต่ำ ปี 2568 (จำนวน 17 อัตรา)

ลำดับ	อัตรา ค่าจ้างขั้นต่ำ (บาทต่อวัน)	จำนวน (จังหวัด)	เขตท้องที่บังคับใช้
1.	400	4 จังหวัด 1 อำเภอ	จังหวัดภูเก็ต (370) ฉะเชิงเทรา (350) ชลบุรี (361) ระยอง (361) เฉพาะอำเภอเกาะสมุย จังหวัดสุราษฎร์ธานี (345)
2.	380	2 อำเภอ	เฉพาะอำเภอเมืองเชียงใหม่ จังหวัดเชียงใหม่ (350) และเฉพาะอำเภอหาดใหญ่ จังหวัดสงขลา (345)
3.	372	6	กรุงเทพมหานคร (363) จังหวัดนครปฐม (363) นนทบุรี (363) ปทุมธานี (363) สมุทรปราการ (363) และสมุทรสาคร (363)
4.	359	1	จังหวัดนครราชสีมา (352)
5.	358	1	จังหวัดสมุทรสงคราม (351)
6.	357	5	จังหวัดขอนแก่น (350) เชียงใหม่ ยกเว้นอำเภอเมืองเชียงใหม่ (350) ปราจีนบุรี (350) พระนครศรีอยุธยา (350) และสระบุรี (350)
7.	356	1	จังหวัดลพบุรี (349)
8.	355	3	จังหวัดนครนายก (348) สุพรรณบุรี (348) และหนองคาย (348)
9.	354	2	จังหวัดกระบี่ (347) และตราด (347)
10.	352	15	จังหวัดกาญจนบุรี (345) จันทบุรี (345) เชียงราย (345) ดาก (345) นครพนม (345) บุรีรัมย์ (345) ประจวบคีรีขันธ์ (345) พังงา (345) พิษณุโลก (345) มุกดาหาร (345) สกลนคร (345) สงขลา ยกเว้นอำเภอหาดใหญ่ (345) สระแก้ว (345) สุราษฎร์ธานี ยกเว้นอำเภอเกาะสมุย (345) และอุบลราชธานี (345)
11.	351	3	จังหวัดชุมพร (344) เพชรบุรี (344) และสุรินทร์ (344)
12.	350	3	จังหวัดนครสวรรค์ (343) ยโสธร (343) และลำพูน (343)
13.	349	5	จังหวัดกาฬสินธุ์ (342) นครศรีธรรมราช (342) บึงกาฬ (342) เพชรบูรณ์ (342) และร้อยเอ็ด (342)
14.	348	5	จังหวัดชัยนาท (341) ชัยภูมิ (341) พัทลุง (341) สิงห์บุรี (341) และอ่างทอง (341)
15.	347	16	จังหวัดกำแพงเพชร (340) พิจิตร (340) มหาสารคาม (340) แม่ฮ่องสอน (340) ระนอง (340) ราชบุรี (340) ลำปาง (340) เลย (340) ศรีสะเกษ (340) สตูล (340) สุโขทัย (340) หนองบัวลำภู (340) อำนาจเจริญ (340) อุตรดิตถ์ (340) อุดรดิตถ์ (340) และอุทัยธานี (340)
16.	345	4	จังหวัดตรัง (338) น่าน (338) พะเยา (338) และแพร่ (338)
17.	337	3	จังหวัดราชิวาส (330) ปัตตานี (330) และยะลา (330)
เฉลี่ย	355	รวม 77 จังหวัด	

ทั้งนี้ ให้มีผลใช้บังคับตั้งแต่วันที่ 1 มกราคม 2568 เป็นต้นไป



# ธนาคารได้หรือเสีย จากมาตรการแก้หนี้

เปิดเงื่อนไข “โครงการคุณสู้ เราช่วย” สาขนี้ครัวเรือนกว่า 2 ล้านบัญชี คาดช่วยลดNPLได้กว่า 10%

12-Dec-24

มาตรการช่วยลูกหนี้ + SMEs

สมมติว่าเงินค้าง 100,000 บาท ต้องจ่ายเงินงวด 1000 บาท/เดือน // ดอกเบี้ย 7% ปี ละ 7,000 บาท (3 ปี = 21,000 บาท)

ปรับชำระ เป็น 3 ปี (อายุโครงการ)

- ปีที่ 1 จ่าย 50% = 500 บาท/เดือน
- ปีที่ 2 จ่าย 70% = 700 บาท/เดือน
- ปีที่ 3 จ่าย 90% = 900 บาท/เดือน

โดยธนาคารจะตัดเงินงวดเฉพาะ “เงินต้น” เท่านั้น ส่วนดอกเบี้ยรับ 3 ปี = 21,000 บาท จะตั้งเป็น ดอกเบี้ยค้างรับ ไว้ก่อน

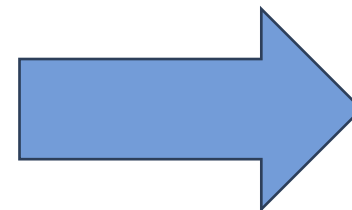

เมื่อครบ 3 ปี

ลูกหนี้จ่ายเงินงวดไปตามที่ตกลงครบทั้ง 3 ปี

- ลูกหนี้จะได้รับการยกเว้น ดอกเบี้ยทั้งหมด 21,000 บาท (ไม่ต้องจ่าย)
- ธนาคาร จะได้ออกเบี้ย มา 50% คือ 10,500 บาท (เงินมาจาก FIDF ที่กันไว้ 0.23%)
- ธนาคารจะรับภาระดอกเบี้ย อีก 50% ที่เหลือ คือ 10,500 บาท ไว้ (ไม่ได้คืน)

เปิดเงื่อนไข “โครงการคุณสู้ เราช่วย” ส่างหนี้ครัวเรือนกว่า 2 ล้านบัญชี คาดช่วยลดNPLได้กว่า 10%

12-Dec-24

- ธนาคาร ได้ประโยชน์ เพราะอย่างน้อยก็ได้ดอกเบียคืน มา 50% และมีลุ้นคุณภาพลูกหนี้จะดีขึ้น
- บริษัทบริหารหนี้ น่าจะเสียประโยชน์ เพราะ โอกาสที่จะได้ หนี้ที่ดี ในอนาคตจะลดลง (ไม่เกี่ยวกับพอร์ตหนี้ปัจจุบัน)

- กรม.ไฟเขียววาระลับพ.ร.ก. 2 ฉบับภาษีส่วนเพิ่มบริษัทข้ามชาติรายใหญ่พร้อมแก้ไขเกณฑ์กองทุนเพิ่มขีดความสามารถในการแข่งขัน ปูทางไทยเก็บภาษีเงินได้นิติบุคคลขั้นต่ำ 15% ตามแนวทาง 'OECD' "จุลพันธ์"ชี้แนวทางชัดเจนเป็นประโยชน์ในการดึงดูดการลงทุนคาดดึงเงินรายได้เพิ่มกว่าหมื่นล้านต่อปี
- องค์การเพื่อความร่วมมือทางเศรษฐกิจและการพัฒนา (OECD) ได้จัดทำข้อเสนอแนวทางการจัดเก็บภาษีในยุคดิจิทัล Pillar 2 โดยกำหนดให้กลุ่มบริษัทข้ามชาติขนาดใหญ่ที่มีรายได้ตั้งแต่ 750 ล้านยูโรขึ้นไป ต้องเสียภาษีขั้นต่ำ(Global Minimum Tax : GMT)ในอัตรา15% ซึ่งจะเริ่มบังคับใช้ในวันที่1 ม.ค.2568
- นายจุลพันธ์ อมรวิวัฒน์ รัฐมนตรีช่วยว่าการกระทรวงการคลัง กล่าวว่า ในหลักการของร่าง พ.ร.ก.ภาษีส่วนเพิ่ม พ.ศ. .... ที่กระทรวงการคลังจัดทำก่อนหน้านี้ จะอยู่ภายใต้มาตรการ Pillar 2 ตามเกณฑ์ของ OECD โดยจัดเก็บภาษีเพิ่มเติมจากบริษัทที่เข้าตามมาตรการต้องเสียภาษีขั้นต่ำ (GMT) ในอัตรา 15% และที่ผ่านมานักลงทุนต่างชาติก็สอบถามเข้ามาให้ประเทศไทยเร่งดำเนินการด้วย หลังจากหลาย ๆ ประเทศที่เป็นสมาชิกก็ดำเนินการในลักษณะนี้แล้ว
- "ในส่วนของประเทศไทยนั้นก็มี นักลงทุนต่างชาติที่เข้ามาสอบถาม ในส่วนนี้อยู่มาก หากเราสามารถที่ประกาศได้ชัดเจนก็จะทำให้นักลงทุนสามารถเลือกได้ว่าจะมีการเลือกเสียภาษีในประเทศไหน จะเสียที่ประเทศไทยหรือประเทศต้นทาง"

OECD ได้มีการประเมินผลกระทบจากการจัดเก็บ Global minimum tax **ต่อบริษัทข้ามชาติไว้ 4 ประเด็น**  
ดังนี้

- 1.กำไรของธุรกิจที่เคยเสียภาษี ต่ำเกินไปจะลดลง 80%จากเดิมที่มีสัดส่วน 36% ของกำไรธุรกิจทั่วโลก เหลือเพียง 7% เป็นผลจากการโยกย้ายผลกำไรไปประเทศอื่นที่ลดลงและการจัดเก็บภาษีส่วนต่างเพิ่มขึ้น
- 2.การโยกย้ายกำไรไปต่างประเทศจะลดลงครึ่งหนึ่งส่งผลให้ผลกำไร ของบริษัทข้ามชาติจะยังอยู่ในประเทศนั้นๆ สำหรับประเทศที่เป็นฐานการลงทุน ผลประเมินพบว่า การโยกย้ายผลกำไร จากประเทศอื่นมาลงทุนที่ลดลงไป จะทำให้รายได้ ภาษีของประเทศหายไป ราว 30%
- 3.ความแตกต่างของอัตราภาษีเงินได้ ธุรกิจระหว่างประเทศจะลดลง 30% โดยเฉพาะความแตกต่างระหว่างประเทศที่เป็นและไม่เป็นฐานการลงทุน ดังนั้น ปัจจัยที่ไม่ใช่ภาษีจะถูกนำมาพิจารณามากขึ้นในการตัดสินใจโยกย้ายเงินลงทุน ระหว่างประเทศ ช่วยให้การกระจายจัดสรรทรัพยากรเงินทุนในโลกดีขึ้น
- 4.ภาษีเงินได้ธุรกิจในโลกโดยสุทธิ จะเพิ่มขึ้น 6.5-8.1% จากการจัดเก็บภาษีส่วนต่างและการโยกผลกำไรไปประเทศอื่น ลดลง หรือคิดเป็นมูลค่า 155-192 พันล้านดอลลาร์ต่อปี

## นโยบายระยะยาว

1. การจัดการน้ำท่วม-น้ำแล้ง
2. การแก้ปัญหาหมอกควัน PM 2.5
3. ปัญหายาเสพติด
4. การกลายการผูกขาด
5. การแก้ปัญหาธุรกิจนอกระบบ
6. นโยบายการลงทุนครั้งใหญ่ในอนาคต

## นโยบายที่จะเกิดขึ้นในปีหน้า

1. โครงการ SML
2. หนึ่งอำเภอหนึ่งทุน
3. ดิจิทัลวอลเล็ต
4. การแก้หนี้ครัวเรือน
5. บ้านเพื่อคนไทย

## เดินหน้า 5 นโยบายหลัก

### ล้างหนี้ประชาชน-บ้านเพื่อคนไทย-ทุนการศึกษา-รถไฟฟ้า 20 บาทตลอดสาย-ดิจิทัลวอลเล็ต

#### การแก้หนี้ครัวเรือน

- เน้นที่หนี้ ‘รถยนต์’ และ ‘บ้าน’
- ลดการส่งเงินเข้ากองทุนฟื้นฟูฯ 0.23% เพื่อพักดอกเบี้ย 3 ปี ให้ลูกหนี้จ่ายคืนเงินต้นได้เต็มจำนวน
- ประenomหนี้แบบพิเศษที่จะล้างหนี้ให้ทั้งหมด สำหรับลูกหนี้มูลหนี้ต่ำกว่า 5,000 บาท

#### โครงการดิจิทัลวอลเล็ต

- คาด GDP ไทยไตรมาส 4 เกิน 3%
- เฟส 2 กลุ่มผู้สูงอายุ คาดเงินไม่เกินตรุษจีนปี 2568

#### โครงการ SML

- กองทุนหมู่บ้านและชุมชนเมือง
- กองทุนเพื่อฟื้นฟู SME

#### บ้านเพื่อคนไทย (Public Housing)

- คอนโดคุณภาพดีพร้อมเฟอร์นิเจอร์พร้อมอยู่
- ให้สิทธิอยู่อาศัย 99 ปี

#### รถไฟฟ้า 20 บาทตลอดสาย ภายในปี 2568

- ขณะนี้ดำเนินการแล้วในสายสีแดงและสีม่วง

#### การปลดล็อกการผูกขาด

- โดยเฉพาะเรื่องข้าว เบียร์ ราคาพลังงาน
- มอบหมายนายพิระ-พันธุ์ สาสิทธิวิภาค รว. พลังงานดูแลเรื่องการผูกขาดราคาพลังงาน

#### นโยบาย ‘หนึ่งอำเภอ หนึ่งทุน’ (ODOS)

- ใช้งบประมาณจากการขายสลากกินแบ่งรัฐบาล
- โครงการ ‘1 อำเภอ 1 ชิมเมอร์แคมป์’ เด็กไทย ฝึกภาษาต่างประเทศ

#### ลดอำนาจรัฐ อำนวยความสะดวกประชาชน

#### รัฐบาลไทยตั้งเป้าจะเป็น AI Hub ของภูมิภาค

ภาครัฐและเอกชนจึงร่วมกันออกโครงการ “**คุณสู้ เราช่วย**” เพื่อช่วยเหลือลูกหนี้รายย่อยและ SMEs ขนาดเล็ก ครอบคลุมลูกหนี้รวมจำนวน **2.1 ล้านบัญชี** เป็นลูกหนี้ **1.9 ล้านราย** และมียอดหนี้รวมประมาณ **8.9 แสนล้านบาท** ทั้งนี้ การแก้หนี้ที่ยั่งยืนต้องควบคู่ไปกับการเพิ่มทักษะ (upskill/reskill) และเสริมสร้างรายได้ให้กับลูกหนี้

คาดว่าจะสามารถให้การช่วยเหลือลูกหนี้ของธนาคารพาณิชย์ รวมถึงบริษัทลูกในกลุ่มได้ราว **1.5 ล้านบัญชี** คิดเป็นยอดหนี้กว่า **4 แสนล้านบาท**

กรม.ได้อนุมัติ ลดเงินนำส่งเข้ากองทุน FIDF ครั้งหนึ่งจากที่จ่ายในปัจจุบันที่อัตรา 0.46% โดยคาดว่าจะได้เบ็ดเงินประมาณ 39,000 ล้านบาท โดยจะปรับลดลงเป็นระยะเวลา 3 ปี และสถาบันการเงินช่วยอีกประมาณ 39,000 ล้านบาท รวม 78,000 ล้านบาท เป็นเบ็ดเงินกว่า 200,000 กว่าล้านบาท ในระยะเวลา 3 ปี

<https://www.efinancethai.com/LastestNews/LatestNewsMain.aspx?id=N2VBTUJPeWh2VGM9>



## โครงการ คุณสู้ เราช่วย

ปิดหนี้ได้ไว ไปต่อได้เร็ว

สำหรับลูกหนี้ธนาคารพาณิชย์และสถาบันการเงินเฉพาะกิจ (SFIs)

ลงทะเบียนทางเว็บไซต์แห่งชาติ  
ได้ตั้งแต่วันที่ 12 ธ.ค. 67 - 28 ก.พ. 68

<https://www.bot.or.th/khunsoo>

### 1 มาตรการจ่ายตรง คงทรัพย์

ลดค้างงวด 3 ปี	นำค้างงวด ไปตัดเงินต้นทั้งหมด	ไม่เก็บดอกเบี้ย 3 ปี
ปีที่ 1 ชำระ 50% ของค้างงวด ปีที่ 2 ชำระ 70% ของค้างงวด ปีที่ 3 ชำระ 90% ของค้างงวด		หากทำได้ตามเงื่อนไข ลดลดมาตรการ

🏠 หน้าที่เข้าร่วมได้	วงเงินรวมต่อ 1 ธนาคาร	👤 ลูกหนี้ที่เข้าร่วมมาตรการได้
<ul style="list-style-type: none"> <li> สินเชื่อบ้าน / home for cash ไม่เกิน 5 ล้านบาท</li> <li> สินเชื่อเช่าซื้อรถยนต์ / car for cash ไม่เกิน 8 แสนบาท</li> <li> สินเชื่อเช่าซื้อจักรยานยนต์ / car for cash ไม่เกิน 5 หมื่นบาท</li> <li> สินเชื่อ SMEs ไม่เกิน 5 ล้านบาท</li> <li> สินเชื่อบัตรเครดิตและสินเชื่อส่วนบุคคล ที่จะรวมหนี้กับสินเชื่อบ้าน/รถ (debt consolidation)*</li> </ul> <p><small>* ยกเว้นการรวมหนี้กับสินเชื่อบ้านของ ธสธ.</small></p>	นำมารวมหนี้กับสินเชื่อบ้าน / home for cash / สินเชื่อเช่าซื้อรถยนต์และรถจักรยานยนต์ / car for cash ภายใต้ระดับความเสี่ยงที่สถาบันการเงินรับได้ โดยวงเงินรวมต้องไม่เกินตามที่กำหนดไว้	<ul style="list-style-type: none"> <li>ลูกหนี้รายย่อยและ SMEs</li> <li>• เป็นหนี้ที่เกิดก่อน 1 ม.ค. 67</li> <li>• มีสถานะบัญชี ณ วันที่ 31 ธ.ค. 67                             <ul style="list-style-type: none"> <li>• ค้างชำระเกิน 30 วัน แต่ไม่เกิน 365 วัน</li> <li>• ไม่ค้างชำระหรือค้างไม่เกิน 30 วัน และเคยปรับโครงสร้างหนี้ (ปรับหนี้ตั้งแต่ 1 ม.ค. 65 จากการค้างชำระเกิน 30 วัน)</li> </ul> </li> </ul>
		<h4 style="margin: 0;">เงื่อนไขการเข้าร่วมมาตรการ</h4> <ul style="list-style-type: none"> <li>• ไม่สามารถกู้ยืมใหม่ได้ ในช่วง 12 เดือนแรก</li> <li>• มีการรายงานข้อมูลการเข้ามาตรการในเครดิตบูโร (NCB)</li> </ul>

### 2 มาตรการจ่าย-ปิด-จบ

🏠 หน้าที่เข้าร่วมได้	👤 ลูกหนี้ที่เข้าร่วมมาตรการได้
สินเชื่อทุกประเภท (ที่มีหลักประกันและไม่มีหลักประกัน)	ลูกหนี้บุคคล <ul style="list-style-type: none"> <li>• มียอดหนี้คงค้าง (รวมดอกเบี้ย) ไม่เกิน 5,000 บาท/บัญชี</li> <li>• มีสถานะบัญชี ณ วันที่ 31 ธ.ค. 67 ค้างชำระเกิน 90 วัน</li> </ul>

หากลูกหนี้มีข้อสงสัยในการลงทะเบียน สามารถติดต่อสายด่วนแห่งชาติ โทร. 1213 และสาขาหรือ Call Center ของเจ้าหน้าที่ลงทะเบียน กด 99



รายชื่อสถาบันการเงินและเบอร์ติดต่อ

## คาดการณ์มาตรการที่จะถูกพูดถึงในครั้งนี้



- ❖ มาตรการปรับขึ้นค่าแรงขั้นต่ำ 400 บาท ทั่วประเทศ
  - **ไม่**ติดต่อกลุ่มรับเหมา **ดี**ติดต่อกลุ่มค้าปลีก CPALL, CBG, OSP
- ❖ มาตรการแก้หนี้-แฮร์คัทหนี้ / การลดเงินนำส่ง FIDF
  - กลุ่มธนาคาร/กลุ่มหนี้บัตรเครดิต SCB, KBANK, TTB, KTC, AEONTS, SAWAD, MTC
- ❖ มาตรการแจกเงิน 10,000 บาท / มาตรการกระตุ้นค่าใช้จ่าย
  - กลุ่มค้าปลีก CPAXT, BJC
- ❖ มาตรการกระตุ้นการท่องเที่ยว
  - AOT, ERW, MINT
- ❖ เอนเตอร์เทนเมนต์ คอมเพล็กซ์
  - Healthcare medical tourist: AOT, CRC, BDMS
- ❖ มาตรการส่งเสริมการลงทุน
  - นิคมฯ WHA, WHAUP โรงไฟฟ้า BGRIM, GPSC
- ❖ มาตรการช่วยเหลือน้ำท่วม
- ❖ มาตรการช่วยเหลือเกษตรกร
- ❖ มาตรการภาษี

- รัฐบาลเตรียมแถลงผลงานรอบ 3 เดือน เร่งแก้ปัญหาเศรษฐกิจ ทั้งลดหนี้ครัวเรือน หนุนคนไทยให้มีที่อยู่อาศัยผ่านโครงการบ้านประชาชน ไม่ต้องดาวน์โหลด ผ่อนเดือนละ 4 พัน
- ด้านคลังชงมาตรการเข้าบอร์ดยกระดับเศรษฐกิจ นายกฯเป็นประธาน จัดทุกเครื่องมือ เต็มสินเชื่อรายย่อย-ตั้งกองทุนแก้หนี้-ลดหย่อนภาษี “พีชีย” รมว.คลัง ลุยแจกเงิน 10,000 บาท เฟส 2
- ดันลงทุนเอ็นเตอร์เทนเมนต์คอมเพล็กซ์ ..... เราไปเน้นสายการบิน, โรงพยาบาลมากกว่า
- เอกชนหนุนแก้หนี้พร้อมสร้างรายได้



# นโยบายระยะสั้นของรัฐบาลที่จะออกช่วงนี้

DAOL SEC

- เตรียมเคาะงบกลาง 3 พันล้านฟื้นฟูน้ำท่วม
- คมนาคมชงต่ออายุรถไฟฟ้า 20 บาท
- แจกเงิน 10,000 ผู้สูงอายุ 4 ล้านคน
- โครงการช่วยเหลือค่าเก็บเกี่ยวและปัจจัยการผลิตชาวนา

## เสนอกรม. 11 ร.ค. 67

รัฐบาลจะมีการ “แอร์คัท” หนี้สินเชื่อบุคคล/บัตรเครดิตให้กับลูกหนี้ที่มีวงเงินหนี้ไม่เกิน 5,000-10,000 บาท รวม ๆ แล้วอีกเกือบ 1 ล้านราย

การแอร์คัทหนี้ดังกล่าวไม่ใช่มาตรการช่วยเหลือแบบอัตโนมัติ แต่ลูกหนี้จะต้องแสดงความจำนงโดยการลงทะเบียน เพื่อให้มีการติดตามและเมื่อเข้าร่วมแล้วก็ไม่ใช่ว่า จะยกหนี้ให้ทันที แต่จะต้องดำเนินการชำระหนี้บางส่วนก่อนด้วย 5% หรือ 10% เช่น เป็นหนี้อยู่ 5,000 บาทก็ต้องชำระ 500 บาท ก็จะยกหนี้ให้ เพื่อให้ลูกหนี้หลุดพ้นปัญหาเป็นต้น

หนี้สินครัวเรือนมีมูลค่า 16.32 ล้านล้านบาท ขยายตัว 1.3% ชะลอลงจาก 2.3% ในไตรมาสที่ผ่านมา ทำให้สัดส่วนหนี้ต่อ GDP ปรับลดลงจาก 90.7% ของไตรมาสก่อน มาอยู่ที่ 89.6%

โดยหนี้สินครัวเรือนเกือบทุกประเภทมีการปรับตัวชะลอลงหรือหดตัว “ยกเว้น” สินเชื่อส่วนบุคคล ส่วนหนึ่งมาจากการมีภาระหนี้ที่สูง ประกอบกับคุณภาพสินเชื่อที่ปรับลดลง ทำให้สถาบันการเงินเข้มงวดในการอนุมัติสินเชื่อ สะท้อนจากเงินให้กู้แก่ภาคครัวเรือนของธนาคารพาณิชย์ ซึ่งมีสัดส่วนมากกว่า 1 ใน 3 หรือ 38.5% ของหนี้ครัวเรือนทั้งหมด มีการหดตัวเป็นครั้งแรก

## สัดส่วนหนี้ครัวเรือนQ2/67

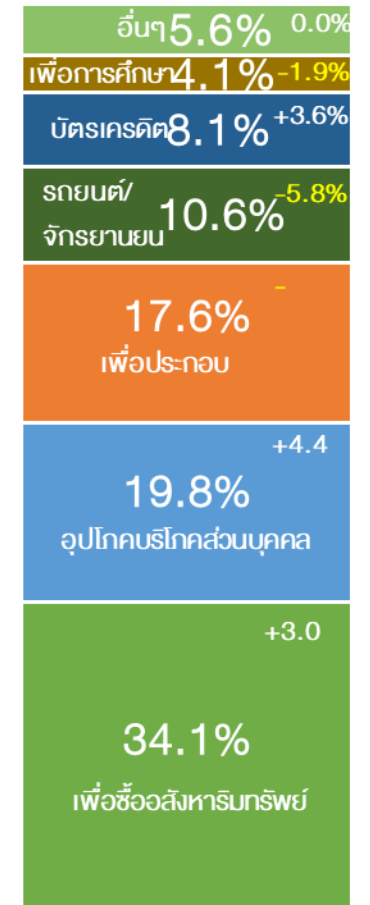

ข้อมูลจากธ.ก.

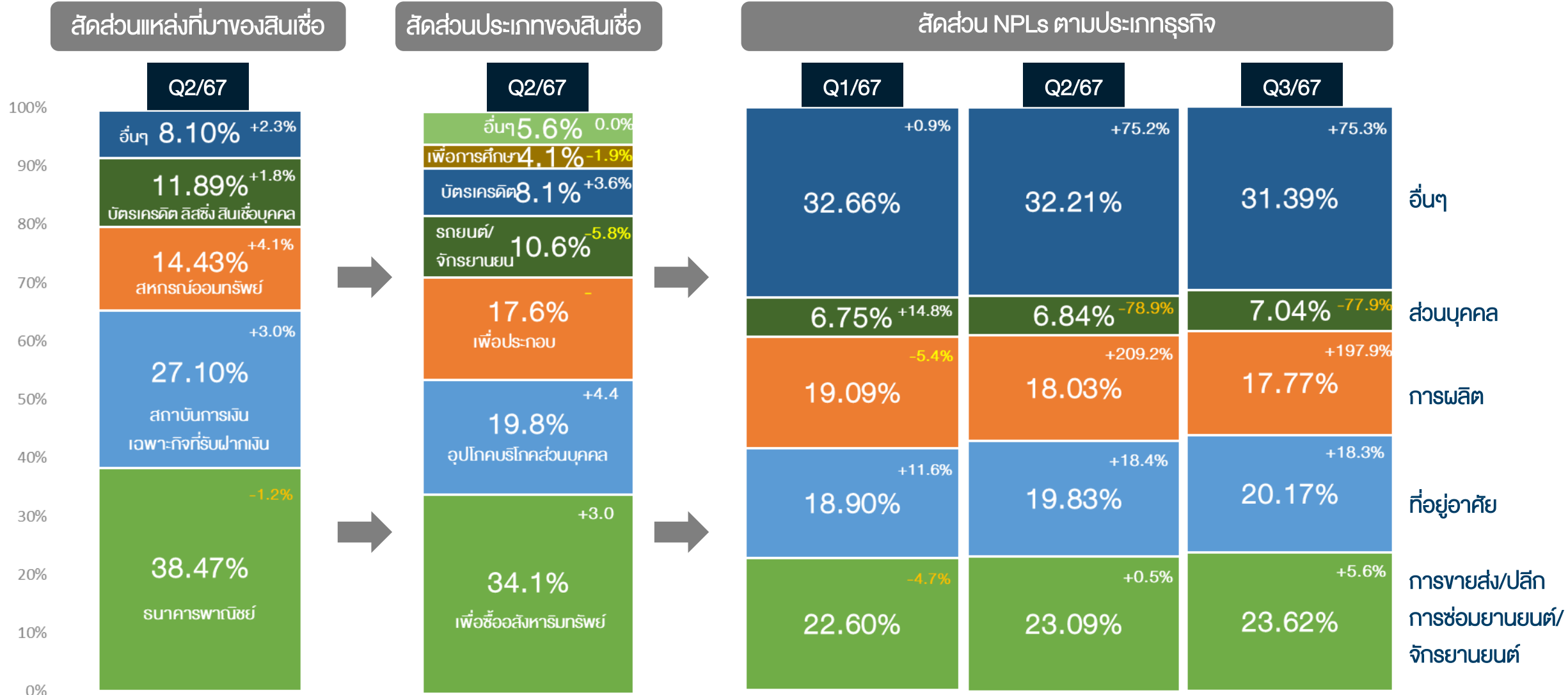

# เปิดเงื่อนไข ใครมีสิทธิ์เข้าร่วม 'มาตรการลดค่างวด พักดอกเบี้ย 3 ปี'

THE STANDARD  
WEALTH



	สินเชื่อบ้าน	ราคาไม่เกิน 3 ล้านบาท	เป็น NPL ไม่เกิน 1 ปี
	สินเชื่อรถยนต์	ราคาไม่เกินคันละ 8 แสนบาท	เป็น NPL ไม่เกิน 1 ปี
	สินเชื่อธุรกิจ SME	ยอดสินเชื่อไม่เกิน 3 ล้านบาท	เป็น NPL ไม่เกิน 1 ปี

หมายเหตุ: จับตาผู้เข้าร่วมโครงการต้องเป็น NPL ก่อนวันที่ 31 ตุลาคม 2567  
(ช่วงก่อนเริ่มประกาศ เพื่อป้องกันลูกหนี้ที่ตั้งใจเป็น NPL)

## ส่องแนวทางชำระดอกเบี้ย-เงินต้น

	ดอกเบี้ย	เงินต้น
ปีที่ 1	ไม่ต้องจ่าย	จ่ายเงินต้น 50% (ลดค่างวด 50%)
ปีที่ 2	ไม่ต้องจ่าย	จ่ายเงินต้น 70% (ลดค่างวด 30%)
ปีที่ 3	ไม่ต้องจ่าย	จ่ายเงินต้น 90% (ลดค่างวด 10%)
ปีที่ 4 เป็นต้นไป	จ่ายปกติ	จ่ายปกติ

หมายเหตุ:

- ผู้เข้าร่วมโครงการจ่ายครบตามเงื่อนไขตลอด 3 ปี ยกดอกเบี้ย 3 ปีแรกที่เข้าร่วมโครงการให้ ไม่ต้องจ่ายคืนทีหลัง
- ผู้เข้าร่วมโครงการอาจไม่สามารถขอสินเชื่อใหม่ได้ระหว่างเข้าร่วมโครงการอย่างน้อย 1 ปี สูงสุด 3 ปี

DAOL SEC

**ยกเลิก**  
"ปุ๋ยและชีวภัณฑ์คนละครั้ง"  
**ปรับเปลี่ยน**  
จ่ายเงินชวมนา

กรณี 1  
จ่าย 500 บาท  
ไม่เกิน 10 ไร่  
เงินดอกเบี้ย  
3.05%  
วงเงิน  
19,300.60  
ล้านบาท

กรณี 2  
จ่าย 500 บาท  
ไม่เกิน 20 ไร่  
เงินดอกเบี้ย  
3.05%  
วงเงิน  
27,550.96  
ล้านบาท

กรณี 3  
จ่าย 1,000 บาท  
ไม่เกิน 10 ไร่  
เงินดอกเบี้ย  
3.05%  
วงเงิน  
38,578.19  
ล้านบาท

ที่มา : กระทรวงเกษตรและสหกรณ์

MEDICAL  
TOURISM

EXIM  
THAILAND

# Medical Tourism

## ตลาดท่องเที่ยวรายได้สูงที่ไทยไม่ควรพลาด

### มูลค่าตลาด Medical Tourism โลก



ที่มา : Allied Market Research, Medical Tourism Association, กระทรวงสาธารณสุข

### TOP 10 Global Health Security Index (ปี 2564)

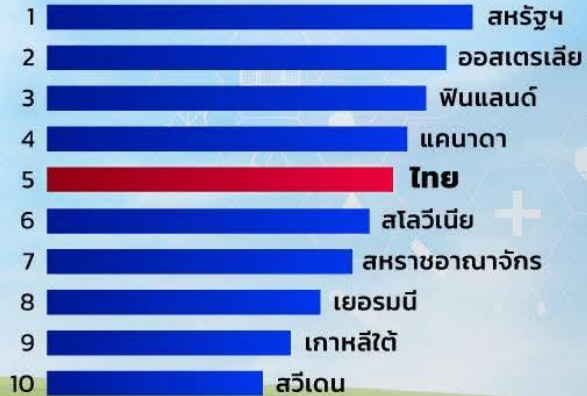

ที่มา : Johns Hopkins Center for Health Security

### หลักการพิจารณา Global Health Security Index

- ระบบสาธารณสุข
- การป้องกันโรค
- การตรวจ/รายงานโรค
- การตอบสนองภาวะฉุกเฉิน
- การปฏิบัติตามมาตรฐานสากล
- สภาพแวดล้อม เช่น ความเสี่ยงด้านสิ่งแวดล้อม

EXIM Contact Center 0 2169 9999

กล้า พัฒนาเพื่อคนไทย

# DAOL SEC

## เปิดเงื่อนไข แจกเงินหมื่นพล

ผู้สูงอายุ 60 ปี 4 ล้านบาท



เพื่อคน  
กรุงเทพ

พท  
www.pwt.com

### เงื่อนไข

- |   |   |
|---|---|
| 1 กลุ่มประชากรอายุ 60 ปีขึ้นไป          | 5 มีเงินฝากทุกบัญชีไม่เกิน 5 แสนบาท                                   |
| 2 ผ่านการลงทะเบียนผ่านแอปพลิเคชันทางรัฐ | 6 ไม่อยู่ระหว่างต้องโทษจำคุกในเรือนจำ                                 |
| 3 ตัดสิทธิคนที่ได้รับเงินเฟสแรกไปแล้ว   | 7 ไม่เป็นผู้ถูกระงับสิทธิหรือถูกเรียกเงินในมาตรการ/โครงการอื่นๆของรัฐ |
| 4 มีรายได้ไม่เกิน 840,000 บาท/ปี        | 8 ไม่เป็นผู้ฝ่าฝืนเงื่อนไขมาตรการ/โครงการอื่นๆของรัฐ                  |

กลุ่มเป้าหมาย

3-4  
ล้านคน

ใช้งบประมาณ

4  
หมื่นล้านบาท

ได้เงินช่วงไหน

ช่วงตรุษจีน  
วันตรุษจีนปี 2568  
ตรงกับวันที่ 29 มกราคม

# แผนรัฐบาลการแก้ไขปัญหานี้

มูลหนี้ 1.31 ล้านล้านบาท ลูกหนี้ 2.3 ล้านบัญชี



หนี้บ้าน  
460,000 บัญชี  
483,000 ล้านบาท



หนี้รถ  
1.4 ล้านบัญชี  
375,000 ล้านบาท



หนี้ SME  
กู้เพื่อประกอบอาชีพ  
430,000 บัญชี  
454,000 ล้านบาท

เงื่อนไขการรับความช่วยเหลือ ต้องเป็นหนี้เสียไม่เกิน 1 ปี

หนี้บ้าน ไม่เกิน 3 ล้านบาท/ราย    หนี้รถ ไม่เกิน 80,000 บาท/คัน    หนี้ SMEs กู้เพื่อประกอบอาชีพ ไม่เกิน 3 ล้านบาท/ราย

## รูปแบบการช่วยเหลือ

- พักจ่ายดอกเบี้ย 3 ปี
- ปิดวันนับยอดหนี้ 1 ปี ไม่เกินวันที่ 31 ต.ค.67

ที่มาของเงินสมทบ  
ใช้อุดหนุนดอกเบี้ย

ลดส่งเงินสมทบ FIDF จากธนาคารพาณิชย์  
จาก 0.46% เหลือ 0.23% ต่อปี

สถาบันการเงิน  
สมทบเงินบางส่วน



21/11/2567 ภาคราชการ

ที่มา : กระทรวงการคลัง, สปท., สสช.



## สถานการณ์หนี้ 2566-2567

อัตราการขยายตัว (%)



## สัดส่วนหนี้ที่ไม่ก่อให้เกิดรายได้ ต่อสินเชื่อรวม 2566-2567



# เลือกตั้งประธานาธิบดีสหรัฐฯ & ผลต่อหุ้นไทย

1 Nov 2024

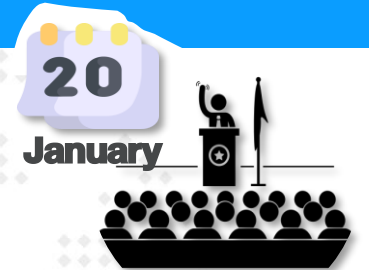

# ไทม์ไลน์ วันเลือกตั้ง ประธานาธิบดีสหรัฐฯ

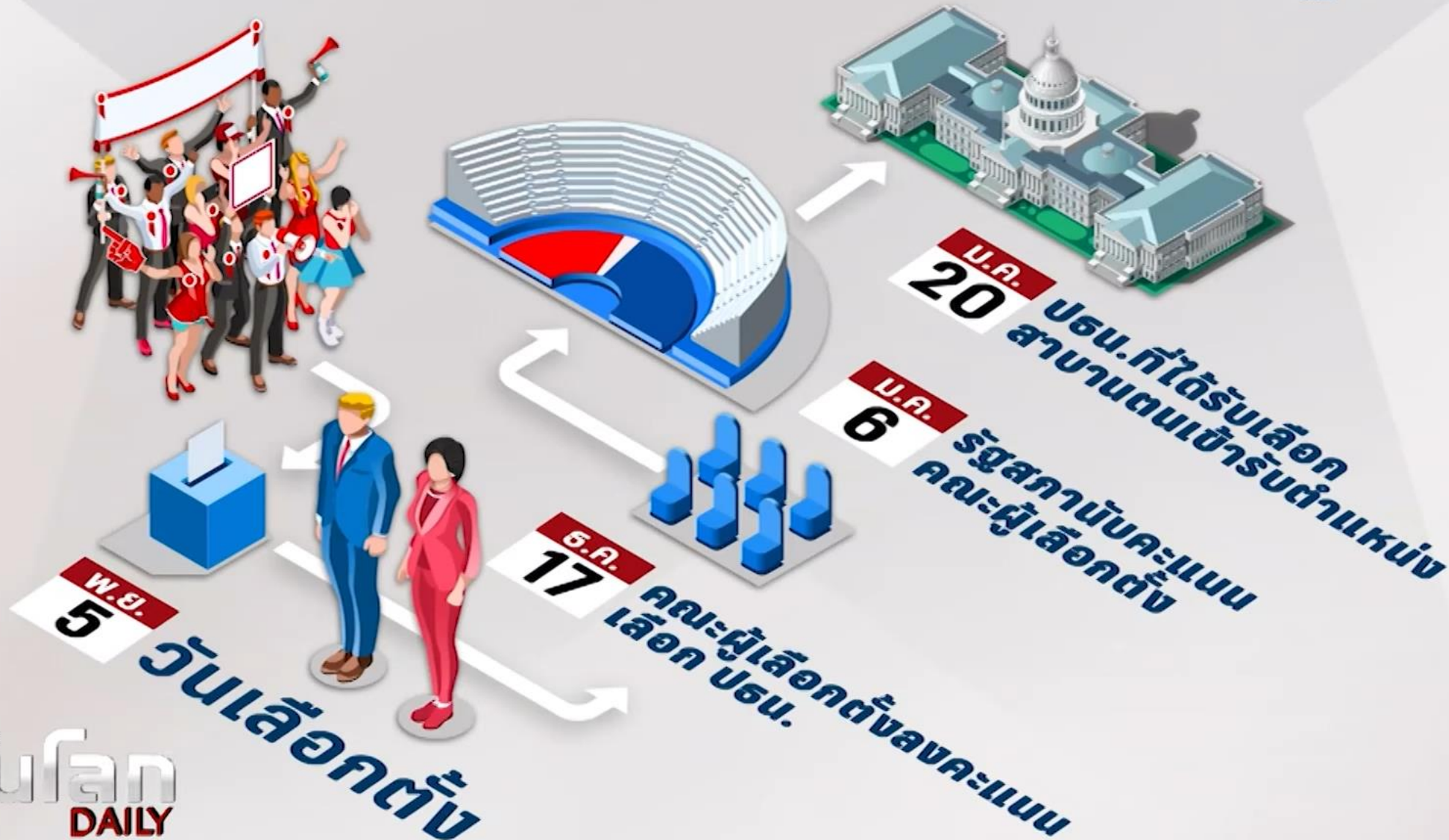



# AMERICA'S TARIFF INCREASES on China

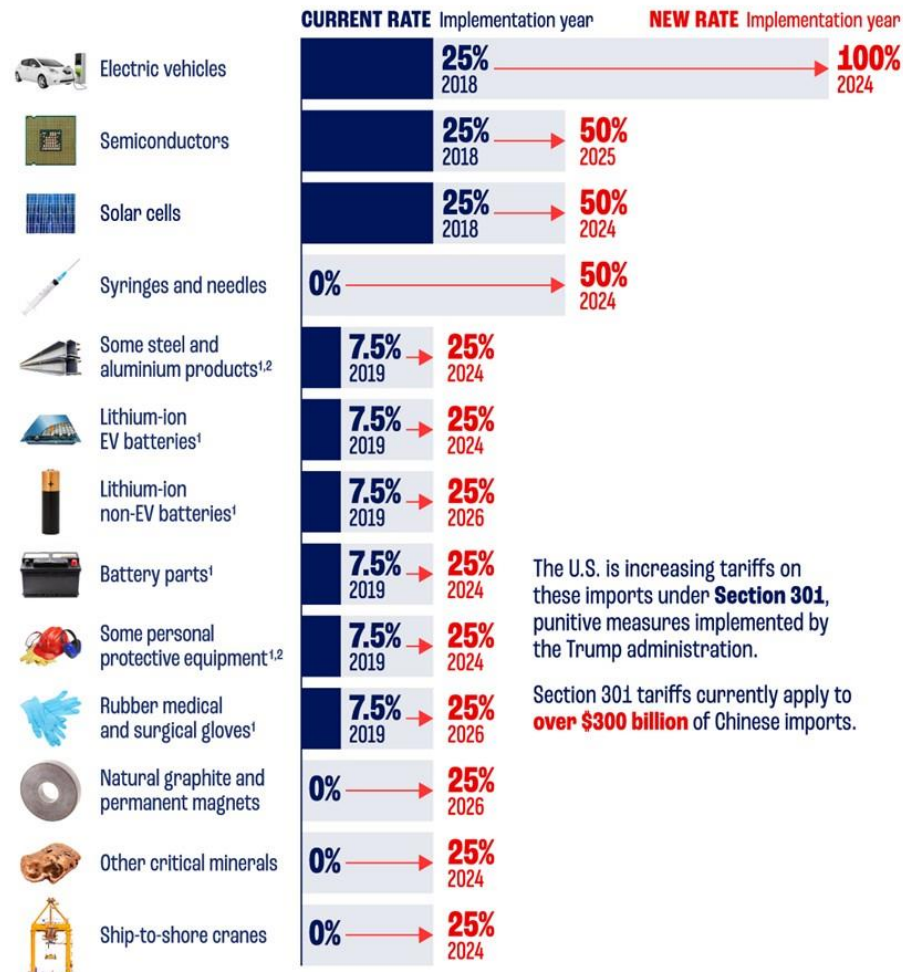

The U.S. is increasing tariffs on these imports under **Section 301**, punitive measures implemented by the Trump administration.

Section 301 tariffs currently apply to **over \$300 billion** of Chinese imports.

<sup>1</sup> Tariffs implemented in 2019 started at 15% and were reduced to 7.5% in January 2020.

<sup>2</sup> Current rate for steel and aluminium products and personal protective equipment ranges from 0 to 7.5%. Source: The White House

ข่าวใหญ่ของเช้าวันนี้(26) ที่มีผลต่อตลาดหุ้นไปทั่วโลก คือ Trump ประกาศเรียกเก็บภาษีนำเข้าจากจีน เพิ่มขึ้น 10% (อัตราภาษีเฉลี่ยปัจจุบัน 19.3%) ต่ำกว่าที่ Trump เคยประกาศไว้ที่ 60% (ทุกสินค้า) และต่ำกว่าที่ตลาดคาดว่าจะเพิ่ม 20-30% ส่วนภาษีนำเข้าที่จะเรียกเก็บจากสินค้าจากเม็กซิโกและแคนาดา จะเก็บที่ 25% เราคาดว่า Trump น่าจะต้องการป้องกันจีนย้ายฐานผลิตมาที่สองประเทศนี้ ข่าวนี้ จริงๆ คือบวกต่อไทย (หุ้นที่บวกคือ WHA+AMATA).... โดยรวมๆ ตลาดหุ้นเอเชียวันนี้ จะยังมีความกังวลต่อมาตรการภาษีที่ออกมา แม้จะต่ำกว่าที่เคยคาดกันไว้ก็ตาม



[ ] President-elect Donald Trump is said to have selected Kevin Hassett to lead the National Economic Council, a role spearheading the new administration's tax, trade and spending agenda, according to people familiar with the matter.

อดีตประธานาธิบดีสหรัฐฯ และผู้ที่จะดำรงตำแหน่งประธานาธิบดีคนต่อไปในเร็วๆ นี้สัญญาว่าจะเพิ่มอัตราภาษีนำเข้าสินค้าจากสหรัฐฯ ทั้งหมด และจะส่งผู้อพยพกลับประเทศครั้งใหญ่ที่สุดในประวัติศาสตร์ นอกจากนี้ เขายังต้องการมีส่วนร่วมในนโยบายของธนาคารกลางสหรัฐฯ นักเศรษฐศาสตร์หลายคนมองว่านโยบายดังกล่าวจะช่วยเพิ่ม ภาวะเงินเฟ้อ และการเจริญเติบโตที่ช้าลงข้างหน้า

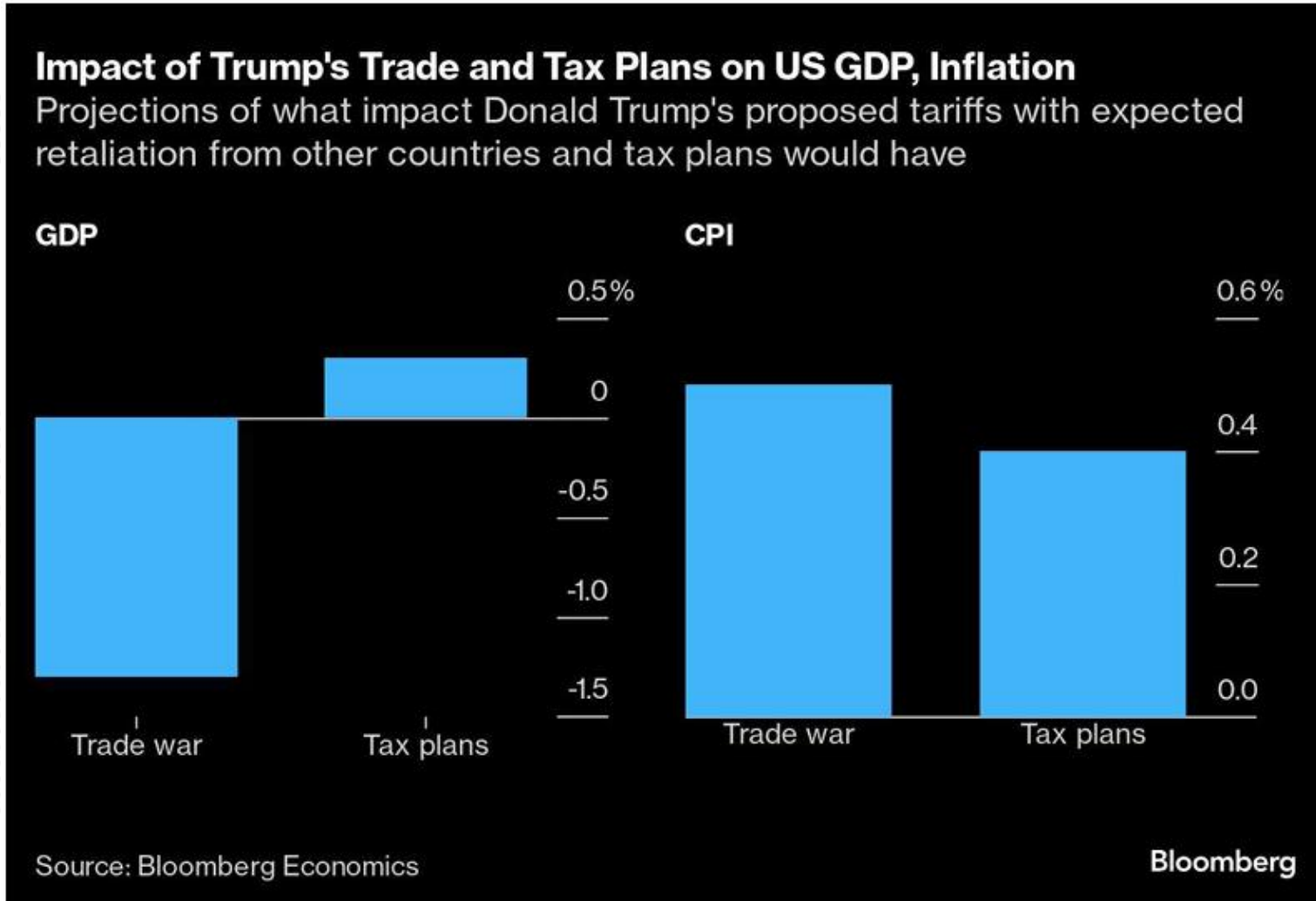

# สถิติ ดัชนีตลาดหุ้นสหรัฐฯ และไทย หลังทราบผลเลือกตั้ง

## S&P500 and SET INdex 1992-2024

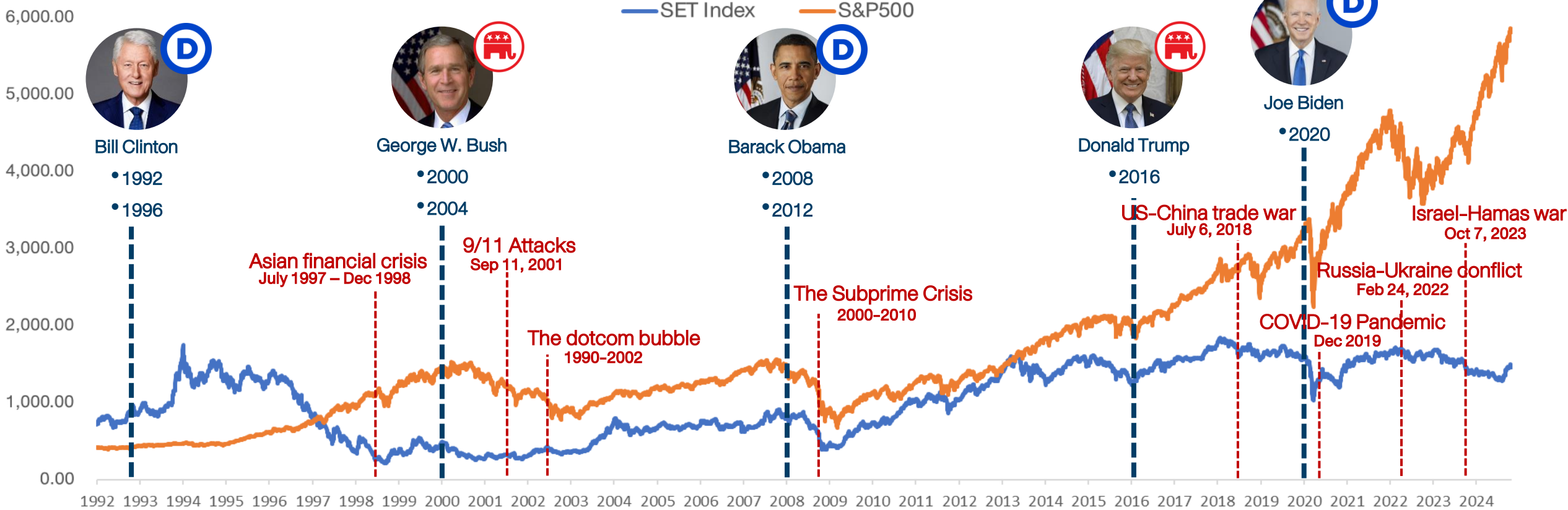

% chg	Bill Clinton 1992		Bill Clinton 1996		George W. Bush 2000		George W. Bush 2004		Barack Obama 2008		Barack Obama 2012		Donald Trump 2016		Joe Biden 2020	
	S&P500	SET Index	S&P500	SET Index	S&P500	SET Index	S&P500	SET Index	S&P500	SET Index	S&P500	SET Index	S&P500	SET Index	S&P500	SET Index
<b>7 days after the election</b>	-2.89%	0.70%	7.79%	3.04%	-0.81%	-4.16%	-0.74%	3.80%	-5.28%	-9.39%	-2.06%	-5.25%	-2.38%	2.22%	9.41%	4.98%
<b>1 month after the election</b>	-7.80%	2.38%	-4.58%	3.57%	-6.72%	-6.17%	4.60%	5.29%	-14.15%	-15.96%	3.00%	-1.01%	1.03%	4.98%	17.77%	8.83%
<b>1 month after the inauguration</b>	-1.63%	0.43%	-11.10%	3.36%	-2.12%	-4.76%	2.69%	2.23%	0.34%	-4.37%	7.37%	1.75%	0.99%	3.52%	-2.48%	0.64%

# เปรียบเทียบ ราคาสินทรัพย์ทางการเงินวันนี้ กับ เลือกตั้ง ปี 2020

Region/Country		30-Oct-24	3-Nov-20	เปลี่ยนแปลง	
World	The Global Dow	4,930.6	2,990.9	+64.9%	
	The Global Dow Euro	4,273.6	2,400.8	+78.0%	
	DJ Global	635.4	433.9	+46.4%	
	Bloomberg World Index	1,965.8	1,335.8	+47.2%	
	MSCI World	3,706.3	2,369.3	+56.4%	
	MSCI Emergin Market	1,126.5	1,120.9	+0.5%	
	MSCI Thailand	487.8	400.8	+21.7%	
Americas	Dow Jones	42,141.5	27,480.0	+53.4%	
	NASDAQ	18,607.9	11,160.6	+66.7%	
	S&P 500	5,813.7	3,369.2	+72.6%	
	Europe	Stoxx Europe 600	511.5	356.0	+43.7%
Euro Zone		Euro Stoxx 50	4,885.8	3,098.7	+57.7%
France		CAC 40	7,428.4	4,805.6	+54.6%
German		DAX	19,257.3	12,089.0	+59.3%
UK		FTSE 100	8,159.6	5,786.8	+41.0%
Asia-Pacific		MSCIAC Asia Pacific Index	186.8	174.9	+6.8%
	Thailand	SET Index	1,447.2	1,221.3	+18.5%
	China	Shanghai SE Composit	3,266.2	3,271.1	-0.1%
	China	Shenzhen CSI 300	3,889.5	4,777.6	-18.6%
	Hong Kong	Hang Seng	20,380.6	24,939.7	-18.3%
	Philippines	Philippines Stock Exchange	7,280.2	6,335.6	+14.9%
	Indonesia	Jakarta SE Composite	7,569.9	5,159.5	+46.7%
	Japan	Nikkei	39,277.4	23,695.0	+65.8%
	Singapore	Straits Times	3,558.9	2,497.2	+42.5%
	South Korea	Korea Stock Exchange	2,593.8	2,343.3	+10.7%
	Vietnam	Ho Chi Minh Stock Exchange	1,258.6	935.4	+34.6%
	India	BSE Sensex	79,942.2	40,261.1	+98.6%
	Taiwan	Taiwan Weighted	22,820.4	12,736.0	+79.2%

- Bloomberg World Index : +47%
- China CSI 300 : -18%
- Stocxx Europe 600 : +57%
- Nikkei 225 : +65%

“ ในต่างประเทศ มีการพูดกันว่า ตัวแปร หรือ สภาวะแวดล้อม ในปี 2024 กับ ปี 2016 หรือ 2020 ที่ Trump ลงเลือกตั้ง มีความแตกต่าง อย่างมาก “

Chart ราคาสินทรัพย์ทางการเงิน 30 ต.ค. ปีนี้ เทียบกับ 3 พ.ย.2020 (เลือกตั้งครั้งก่อน) พบว่า ส่วนใหญ่ ปรับตัวสูงขึ้น ไม่ว่าจะเป็น Bond Yield( ดอกเบี้ย) หรือดัชนีตลาดหุ้นทั่วโลก

หมายความว่า การใช้นโยบายใดๆ ในสมัยนี้ หรือ ปี 2025-28 อาจมีผลบวกต่อราคาสินทรัพย์ เหล่านั้น ไม่มากถ้าราคาสูงอยู่แล้ว และเป็นลบไม่ มาก ถ้าลบมากอยู่แล้ว

DAOL มองว่า การใช้กลยุทธ์ Contarian หรือ “แทงสวน” ในยามที่คนกลัว อาจเหมาะกับตลาด แบบนี้มากกว่า

Region/Country		30-Oct-24	3-Nov-20	เปลี่ยนแปลง
Currency	USD Index Spot Rate	104.0	93.6	+11.2%
	USD-EUR	1.1	1.2	-7.3%
	USD-GBP	1.3	1.3	-0.7%
	YEN-USD	153.4	104.5	+46.8%
	CNY-USD	7.1	6.7	+6.6%
	THB-USD	33.8	31.0	+8.8%
Bonds	US: 2-Year Bond	4.2	0.2	+2,415.1%
	US: 5-Year Bond	4.2	0.4	+952.0%
	US: 10-Year Bond	4.3	0.9	+378.2%
	US: 30-Year Bond	4.5	1.7	+168.1%
	THAILAND: 2-Year Bond	2.1	0.6	+271.1%
	THAILAND: 5-Year Bond	2.2	0.9	+141.9%
	THAILAND: 10-Year Bond	2.5	1.4	+70.8%
THAILAND: 30-Year Bond	3.2	2.2	+47.2%	
Other	Bloomberg Commodity Index	98.9	72.3	+36.9%
	Crude Oil - WTI (spot month)	68.6	37.7	+82.2%
	Crude Oil - Brent	72.6	39.7	+82.7%
	Coal Newcatle (USD/Ton)	146.0	67.1	+117.6%
	Baltic Dry Index	1,402.0	1,263.0	+11.0%
	Copper (LME) USD/Ton	9,398.0	6,807.0	+38.1%
	China Hot Rolled Steel	3,582.0	3,936.0	-9.0%
	GOLD (spot)	2,787.6	1,909.2	+46.0%
	Soybean Meal Futures	301.6	377.2	-20.0%
	Crude Palm Oil	4,800.0	3,353.0	+43.2%
	Corn	411.5	401.0	+2.6%
	Bitcoin	72,834.6	13,741.5	+430.0%
	Ethereum	2,678.7	383.4	+598.6%
	ARKW Investments	90.7	113.2	-19.9%
Global x Auto & Electric ETF	23.0	18.3	+25.7%	
BABA (Hong kong ; HKD/share)	95.9	299.8	-68.0%	

- Dollar Index : +11%
- Yen : -46%
- US 10yr Bond : +378%
- Gold : +46%

# ประเมินตลาดหุ้นไทย หลังการเลือกตั้ง 1400-1520 จุด

ในมุมมองตลาด เราจะไม่บอกว่า ใครชนะแล้วดีกว่า บทวิเคราะห์ส่วนใหญ่ บอกว่า “Harris” ดีต่อตลาด มากกว่า “Trump” แต่เราจะบอกว่าถ้าลบ/บวก จะมีผลต่อตลาดประมาณไหน

### ในกรณีที่ออกมาในทางลบ

- หลังจากที่ “Trump” ชนะการเลือกตั้ง 1 เดือนแรก : ดัชนีฯ น่าจะปรับตัวลง แต่ไม่มาก คือไม่น่าต่ำกว่า 1450 จุด
- “Trump” ชนะและพูดถึงนโยบายที่เป็นลบมากกว่าที่รับรู้ไปแล้ว ดัชนีฯ อาจลงไปแถวๆ 1438 จุด หรือ 1400 จุด ถ้าพูดแรงมาก
- “Harris” ชนะการเลือกตั้ง และพูดแรงๆ เลยเรื่องตอบโต้จีน หรือ Sanction จีนมากขึ้น ดัชนีฯ จะต่ำกว่า 1438 จุด ได้เช่นกัน

### ในกรณีที่ออกมาในทางบวก

- “Trump” ชนะการเลือกตั้ง แต่ไม่ได้เน้นเรื่อง Trade แต่ไปเน้นในเรื่องยุติสงคราม (อาจต้องรอหลัง 17 ธ.ค.) ตลาดบวก อาจเห็น 1500 จุด
- “Harris” ชนะ ตลาดก็น่าจะบวกได้แบบแรก คือ 1500 จุด เพราะนักลงทุนต้องทำ cover shot (แต่ “Harris” ต้องไม่พูดอะไรสบบๆ ด้วย)



Chart ด้านบน : ในช่วงที่เกิดสงครามการค้า (ม.ค.2018-ม.ค.2020) SET Index ปรับตัวลดลง 14.7% ในช่วงเวลานั้น กระทบตลาดพอควร ราคาน้ำมันปรับตัวลงมาก ส่วนค่าเงินบาทแข็งขึ้น กำไร หรือ EPS ตลาดหุ้นไทย ลดลงจากปี 2017 ราว 8% ส่วนใหญ่มาจากขาดทุน stock น้ำมัน และเงินบาทแข็ง(29 บาท/ดอลลาร์) ..... เราประเมินว่า หาก Trump กลับมาใช้นโยบายภาษีกับจีน และประเทศต่างๆ ผลจะไม่รุนแรงขนาดนี้ เพราะสหรัฐฯเองจะโดนกระทบไปด้วย (นำเข้าสินค้าที่แพงขึ้น) และการเจรจาต่อรองจะไม่ยืดเยื้อเหมือนครั้งก่อน ที่ใช้เวลาถึง 2 ปี อีกทั้ง จีนและผู้ประกอบการต่างๆ ได้เรียนรู้และเตรียมตัวกันมาแล้ว ผลกระทบสูงสุดจากเรื่องนี้ ไม่น่าจะทำให้ดัชนีฯ ลงไปต่ำกว่า 1400 จุด ได้

No matter who wins



## Impact of Election Outcome

คาดว่ากลุ่มนิคมอุตสาหกรรม **WHA AMATA DELTA CCET** จะค่อนข้างเด่นชัดสุด ไม่ว่าจะใครจะชนะเลือกตั้ง เนื่องจากนโยบายทั้ง 2 คน พุ่งตรงไปยังประเทศจีนค่อนข้างชัดเจน ไม่ว่าจะจะเป็นเรื่องการเก็บภาษีนำเข้า หรือการช่วยเหลือไต้หวันในด้านต่างๆ ทำให้ความขัดแย้งระหว่างสหรัฐ-จีน , ไต้หวัน-จีน มีแนวโน้มเพิ่มขึ้น ส่งผลให้เกิดเคลื่อนย้ายเม็ดเงินลงทุนออกจากจีนและไต้หวันเข้าสู่ประเทศไทยและอาเซียน เพื่อลดผลกระทบด้าน Supply disruption

WINNER



## If Kamala Harris wins

กลุ่มโรงไฟฟ้าพลังงานหมุนเวียน **GULF BGRIM WHAUP GPSC** จากการส่งเสริมเรื่องการดูแลสิ่งแวดล้อมทั่วโลก รวมถึงหุ้นในกลุ่มการเงิน **MTC SAWAD TIDLOR JMT** จากแนวโน้มดอกเบี้ยสหรัฐฯ ที่น่าจะลดลงได้เร็วกว่าที่ทรัมป์ จากการแผนการเก็บเพิ่มภาษีบุคคลธรรมดาและนิติบุคคล เพื่อไปชดเชยการขาดดุลงบประมาณ

WINNER



## If Donald Trump wins

กลุ่มธนาคาร **SCB BBL KBANK KTB** น่าจะเด่นชัดสุด เนื่องจากนโยบายของทรัมป์เน้นการลดภาษีนิติบุคคลในประเทศส่งเสริมถึงการเพิ่มภาษีนำเข้า ซึ่งจะนำมาซึ่งเงินเฟ้อที่สูงกว่า ทำให้แนวโน้มอัตราดอกเบี้ยสหรัฐฯจะลดลงช้ากว่าแฮร์ริส ในขณะที่การไม่สนับสนุนด้านพลังงานสะอาดจะเป็นผลดีต่อกลุ่มพลังงานดั้งเดิม เช่น **PTT PTTEP BCP OR** เนื่องจากการเข้ามาทดแทนของพลังงานสะอาดจะช้าลง รวมถึงหุ้นกลุ่มส่งออก **ITC AAI STA STGT** น่าจะได้ประโยชน์จากแนวโน้มค่าเงินบาทที่อาจจะกลับมาอ่อนค่าลง

# 24 ชั่วโมงแรก ที่ Trump ชนะการเลือกตั้ง สิทธิประโยชน์ใดได้หรือเสียประโยชน์ DAOL SEC

7 Nov 24

- ✓ ดัชนีตลาดหุ้นเอเชีย หลายแห่งปรับตัวลง หลัง Trump น่าจะเป็นผู้ชนะ ..... ดอลลาร์ ที่แข็งค่า น่าจะเป็นลบกับตลาด EM จาก Flow ที่จะไหลออก (เพราะค่าเงิน EM อ่อน) และกลับมาถือ Assets ที่เป็นดอลลาร์แทน
- ✓ เงินบาท ที่อ่อน ทะลุ 34.11 มาแล้วในตอนนี้ จะถูกมองเป็นลบต่อหุ้นบางกลุ่ม เช่น กลุ่มหนี้ดอลลาร์มากๆ ( อาทิ น้ำมัน-ปิโตรเคมี-โรงไฟฟ้า)
- ✓ หุ้นกลุ่มส่งออก น่าจะบวก แต่โชคไม่ดี บางตัวเจอเรื่อง กำไรที่รายงาน เลยบวกไม่ค่อยได้
- ✓ ทองคำ ราคาร่วง สวนทางดอลลาร์ ถือไม่ค่อยดีเท่าไร น่าขาย ทั้ง ทอง(เหรียญ) และทอง(บาท)
- ✓ Bitcoin น่าจะดี หุ้นหลายตัว ลงทุนในสินทรัพย์ตัวนี้อยู่ เช่น JTS, TTA
- ✓ ตลาดจีน น่าจะอ่อนตัวลง แต่รอดู “Trump” พุด
- ✓ กลุ่มธนาคาร (SCB, TTB) ดูปลอดภัย นโยบายของทรัมป์เน้นการลดภาษีบุคคลในประเทศส่งเสริมการเพิ่มภาษีนำเข้า ซึ่งจะนำมาซึ่งเงินเฟ้อที่สูงกว่า ทำให้แนวโน้มอัตราดอกเบี้ยสหรัฐฯจะลดลงช้ากว่า
- ✓ จากแนวโน้มดอกเบี้ยสหรัฐฯ ที่น่าจะลดลงช้า อาจกระทบต่อราคาหุ้นเหล่านี้ BGRIM, GPSC, MTC, SAWAD, TIDLOR, JMT, BAM
- ✓ WHA, AMATA คาดว่ากลุ่มนิคมอุตสาหกรรมจะค่อนข้างเด่นชัดสุด เนื่องจากนโยบายที่พุ่งตรงไปยังประเทศจีนในการเก็บภาษีนำเข้า หรือการช่วยเหลือไต้หวันในด้านต่างๆ ทำให้ความขัดแย้งระหว่างสหรัฐ-จีน ,ไต้หวัน-จีน มีแนวโน้มเพิ่มขึ้น ส่งผลให้เกิดเคลื่อนย้ายเม็ดเงินลงทุนออกจากจีนและไต้หวันเข้าสู่ประเทศไทยและอาเซียน เพื่อลดผลกระทบด้าน Supply disruption
- ✓ STGT, STA หุ้นกลุ่มส่งออก น่าจะได้ประโยชน์จากแนวโน้มค่าเงินบาทที่อาจจะกลับมาอ่อนค่าลง
- ✓ PTTEP ระวังสั้นถูกกดดันจากการแนวโน้มราคาน้ำมันที่อาจจะอ่อนตัวลงตามค่าเงินดอลลาร์ที่แข็งค่าขึ้น แต่จากนโยบายที่ทรัมป์เน้นการกระตุ้นเศรษฐกิจรุนแรง รวมถึงจีนที่ต้องกระตุ้นเศรษฐกิจตามหลังจากนี้ มองว่าจะเป็นการเพิ่มความต้องการใช้น้ำมันให้สูงขึ้นอย่างมาก ซึ่งมองว่าการอ่อนตัวลงของราคาหุ้น PTTEP เป็นโอกาสในการเข้าลงทุน

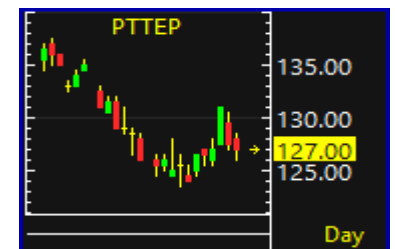

# กองทุนวายุภักดิ์

“กระทรวงการคลังตั้งเป้าในการระดม  
ทุนประมาณ 100,000 – 150,000 ล้าน  
บาท สำหรับนักลงทุนทั่วไป นักลงทุน  
รายย่อย ลงทุนขั้นต่ำคนละ 5,000 บาท  
ระยะเวลาการลงทุนเบื้องต้น 10 ปี”

คืนชีพ

กองทุนรวม  
วายุภักดิ์

เงินลงทุน 1.5 แสนล้านบาท

กองทุนรวมวายุภักดิ์ หนึ่ง  
VAYUPAK FUND 1

สร้างสรรโดย  
FILAB

<https://www.moneybuffalo.in.th/mutual-fund/vayupak-fund>



VAYU1: แจ้งวันปิดสมุดทะเบียนพักการโอนหน่วยลงทุนเพื่อกำหนดสิทธิในการรับเงินปันผล และกำหนดการจ่ายเงินปันผลครั้งที่ 1 ของกองทุนรวมวายุภักษ์ หนึ่ง หน่วยลงทุนประเภท ก. (VAYU1)

การจ่ายปันผล / การงดจ่ายปันผล

เรื่อง	: จ่ายปันผลเป็นเงินสด
วันที่คณะกรรมการมีมติ	: 12 ธ.ค. 2567
ชนิดการปันผล	: จ่ายปันผลเป็นเงินสด
วันปิดสมุดทะเบียนเพื่อสิทธิรับปันผล	: 06 ม.ค. 2568
วันที่ไม่ได้รับสิทธิปันผล(XD)	: 02 ม.ค. 2568
จ่ายให้กับ	: ผู้ถือหน่วยลงทุน
อัตราการจ่ายปันผลเป็นเงินสด (บาทต่อหน่วย)	: 0.0754
มูลค่าที่ตราไว้ (Par)(บาท)	: 10.00
วันที่จ่ายปันผล	: 21 ม.ค. 2568
จ่ายปันผลจาก	: กำไรสะสม

หมายเหตุ:

อัตราการจ่ายเงินปันผลข้างต้น คำนวณเบื้องต้นจาก NAV ณ สิ้นวันที่ 11 ธันวาคม 2567 (อย่างไรก็ตาม

อัตราการจ่ายเงินปันผลที่ผู้ถือหน่วยจะได้รับจริง จะประกาศในวันที่ 2 มกราคม 2568 ซึ่งคำนวณจาก NAV ณ

สิ้นวันที่ 31 ธันวาคม 2567)

**20 อันดับหุ้นกองทุนฯ วายุภักษ์ หนึ่ง**

รายงานรอบระยะเวลาหกเดือน (30 มิ.ย. 67)

**หลักทรัพย์ประเภทนโยบายลงทุนผสม**
**ทรัพย์สินที่มีมูลค่าการลงทุนสูงสุด 5 อันดับแรก**

ประเภทของตราสาร (Instrument)	อันดับความน่าเชื่อถือของผู้ออกตราสาร/ตราสาร (Credit Rating)	สัดส่วนต่อมูลค่าทรัพย์สินสุทธิ (%)
1. หุ้นสามัญ บริษัท ปตท. จำกัด (มหาชน)		33.86
2. หุ้นสามัญ บริษัทเอสซีบี เอกซ์ จำกัด (มหาชน)		24.54
3. หุ้นสามัญ ธนาคารทหารไทยธนชาติ จำกัด (มหาชน)		5.68
4. หุ้นสามัญ ธนาคารกรุงไทย จำกัด (มหาชน)		3.64
5. หุ้นสามัญ บริษัท บางจาก คอร์ปอเรชั่น จำกัด (มหาชน)		2.92

**หลักทรัพย์ที่มีมูลค่าการลงทุนสูงสุด 5 อันดับแรก**

31 ตุลาคม 2567

ประเภทของตราสาร (Instrument)	อันดับความน่าเชื่อถือของผู้ออกตราสาร/ตราสาร (Credit Rating)	สัดส่วนต่อมูลค่าทรัพย์สินสุทธิ (%)
บมจ. ปตท.		23.41
บมจ. เอสซีบี เอกซ์		17.93
พันธบัตรธนาคารแห่งประเทศไทยงวดที่ 40/91/67		9.03
ธนาคารทหารไทยธนชาติ จำกัด (มหาชน)		3.60
ธนาคารกรุงไทย จำกัด (มหาชน)		2.85

ประเภท	หุ้น	ผู้ออก	มูลค่าตามราคาตลาด	สัดส่วน
หุ้นสามัญ	PTT	บมจ. ปตท	112,898,207,500.00	35.07%
หุ้นสามัญ	SCB	บมจ. เอสซีบี เอกซ์	80,885,714,600.00	25.13%
หุ้นสามัญ	TTB	ธนาคารทหารไทยธนชาติ จำกัด (มหาชน)	17,181,428,173.00	5.34%
หุ้นสามัญ	KTB	ธนาคารกรุงไทย จำกัด (มหาชน) (KTB)	10,516,955,117.00	3.27%
หุ้นสามัญ	BCP	บมจ. บางจาก คอร์ปอเรชั่น	10,243,972,500.00	3.18%
หุ้นสามัญ	AOT	บมจ. ท่าอากาศยานไทย	6,005,699,700.00	1.87%
หุ้นสามัญ	ADVANC	บมจ. แอดวานซ์ อินโฟร์ เซอร์วิส	5,371,801,600.00	1.67%
หุ้นสามัญ	BDMS	บมจ. กรุงเทพดุสิตเวชการ	2,858,430,100.00	0.89%
หุ้นสามัญ	BSRC	บมจ. บางจาก ศรีราชา	2,790,475,500.00	0.87%
หุ้นสามัญ	GULF	บมจ. กัลฟ์ เอ็นเนอร์จี ดีเวลลอปเม้นท์	2,723,631,076.00	0.85%
หุ้นสามัญ	KBANK	ธนาคารกสิกรไทย จำกัด (มหาชน)	2,278,791,350.00	0.71%
หุ้นสามัญ	SCC	บมจ. ปูนซิเมนต์ไทย	2,196,315,000.00	0.68%
หุ้นสามัญ	BBL	ธนาคารกรุงเทพ จำกัด (มหาชน)	1,879,395,750.00	0.58%
หุ้นสามัญ	CPN	บมจ. เซ็นทรัลพัฒนา	1,800,061,575.00	0.56%
หุ้นสามัญ	TRUE	บมจ. ทรู คอร์ปอเรชั่น	1,774,609,602.60	0.55%
หุ้นสามัญ	CPF	บมจ. เจริญโภคภัณฑ์อาหาร	1,704,918,740.00	0.53%
หุ้นสามัญ	BH	บมจ. โรงพยาบาลบำรุงราษฎร์	1,472,638,700.00	0.46%
หุ้นสามัญ	MINT	บมจ. ไมเนอร์ อินเตอร์เนชั่นแนล	1,369,137,300.00	0.43%
หุ้นสามัญ	CRC	บมจ. เซ็นทรัล รีเทล คอร์ปอเรชั่น	1,355,690,625.00	0.42%
หุ้นสามัญ	SCGP	บมจ. เอสซีจี แพคเกจจิ้ง	1,071,685,957.60	0.33%

## กองทุนรวมวายุภักษ์ หนึ่งใน (ชนิดผู้ถือหน่วยลงทุน ประเภท ก.) (VAYUA)

มูลค่าหน่วยลงทุน ณ  
**06/01/2568**

**10.0049**  
หน่วย : ตามสกุลเงินของกองทุน

วันที่ (วัน/เดือน/ปี)	มูลค่าทรัพย์สินสุทธิของกองทุน	NAV
06/01/2568	150,073,972,602.74	10.0049
03/01/2568	150,036,986,301.37	10.0024
02/01/2568	150,024,657,534.25	10.0016
30/12/2567	151,118,852,459.02	10.0745
27/12/2567	151,081,967,213.12	10.0721
26/12/2567	151,069,672,131.15	10.0713
25/12/2567	151,057,377,049.18	10.0704
24/12/2567	151,045,081,967.21	10.0696
23/12/2567	151,032,786,885.25	10.0688
20/12/2567	150,995,901,639.34	10.0663



# Fund Flow

---

เม็ดเงินนักลงทุนต่างชาติ  
ไหลเข้าตลาดหุ้นใดในฝั่งเอเชีย ...?

# Flow ตลาด EM (ทุก assets class) ปรับตัวขึ้น

## Emerging Market Fund Flow (Accu YTD) (Commodity+Equity+Bond+Carry Trade)

■ YTD outflows from key EM Asian exchanges 148.533



Source: Bloomberg, National Stock Exchanges

EMCFPROX Index (Bloomberg Emerging Markets Capital Flow Proxy Index) EM fund flow Daily 05NOV2018-07JAN2025

Copyright© 2025 Bloomberg Finance L.P.

07-Jan-2025 07:23:22

# Carrey Trade ของตลาด EM สูงขึ้น = ค่าเงิน EM แข็งค่าขึ้น

**Bloomberg Cumulative FX Carry Trade Index for 8 Emerging Market Currencies »**  
total return of a buy-and-hold carry trade position

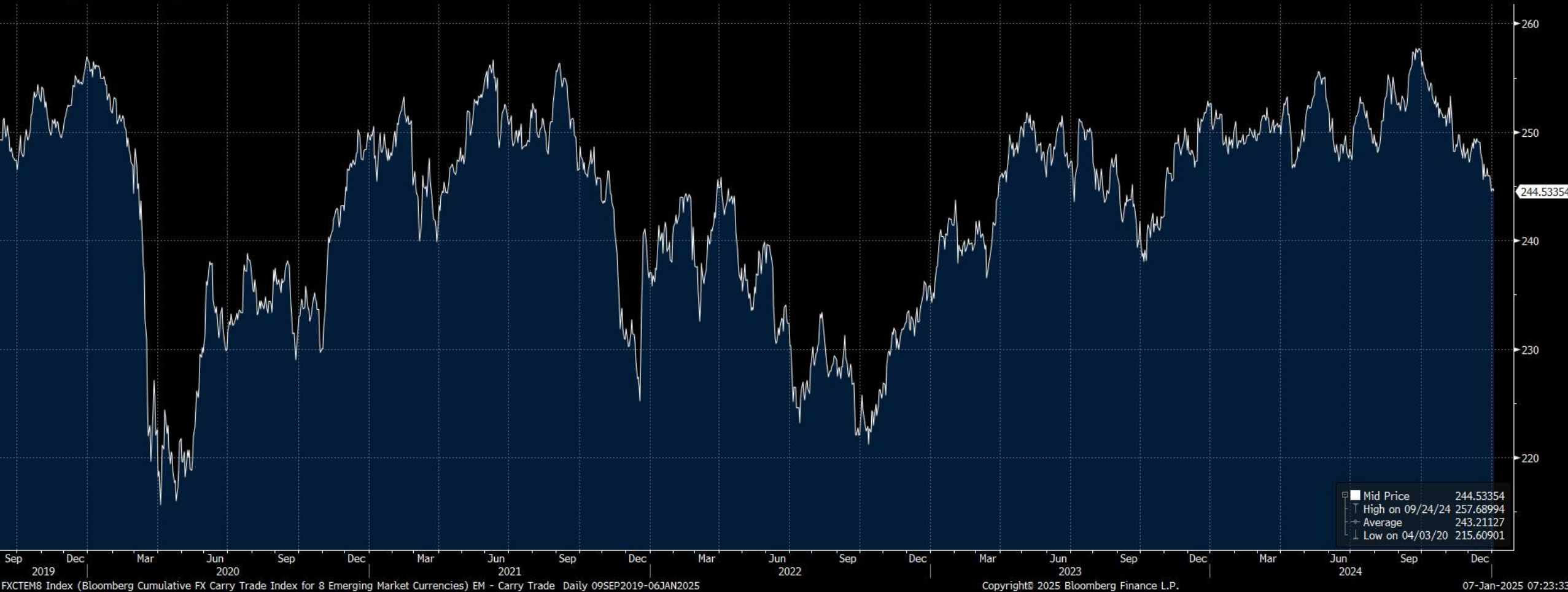

FXCTEM8 Index (Bloomberg Cumulative FX Carry Trade Index for 8 Emerging Market Currencies) EM - Carry Trade Daily 09SEP2019-06JAN2025

Copyright© 2025 Bloomberg Finance L.P.

07-Jan-2025 07:23:33

# Net Position (Equity) 6 ตลาดหุ้นเอเชีย

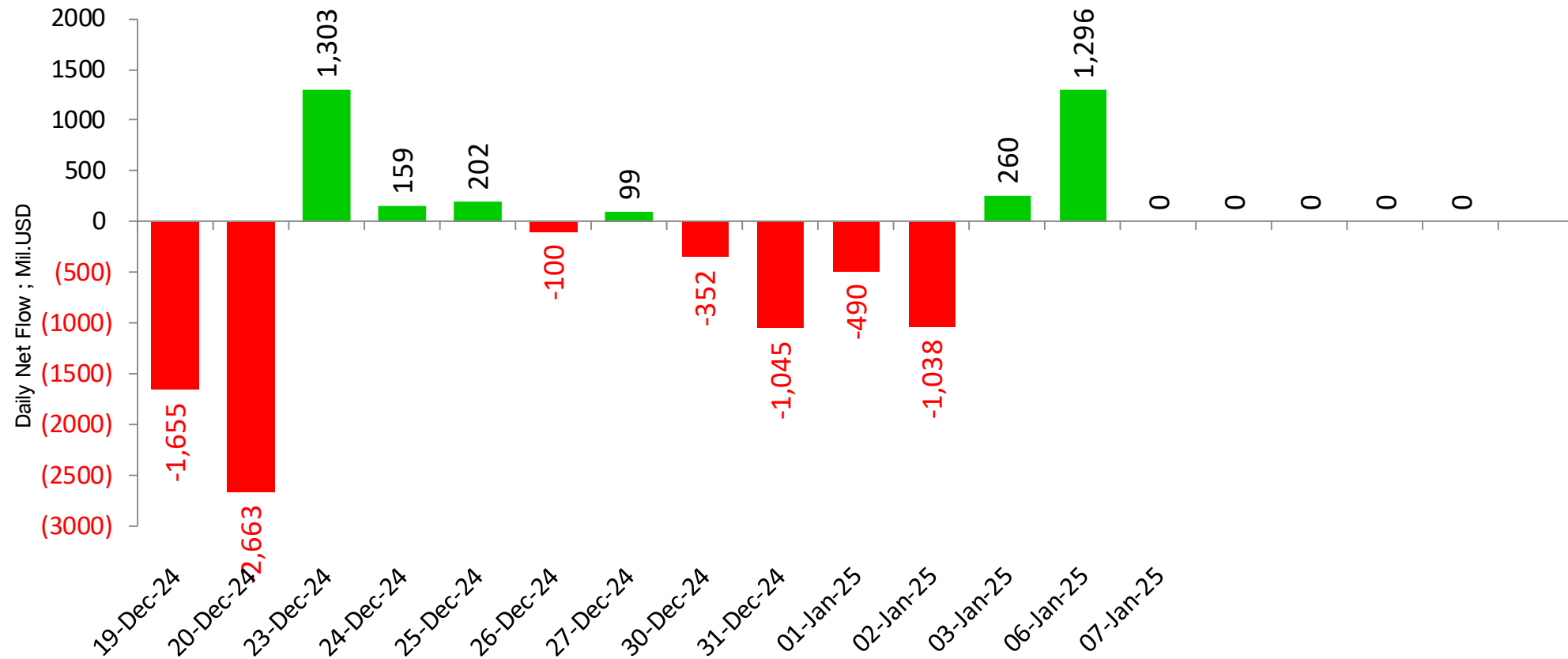

unit : Million USD

■ Sum of Foreign Net Position ; USD ; India-S.Korea-Taiwan-Veitnam-Philippines-Indonesia

Remark : ตัวเลข Net position ของนักลงทุนต่างประเทศ ใน 6 ตลาดหุ้นเอเชีย ประกอบด้วย **India-S.Korea-Taiwan-Veitnam-Philippines-Indonesia**

# Net Position (Equity) 6 ตลาดหุ้นเอเชีย

## Foreign Net Position in Asia Stock Market

07-Jan-25

(USD mn)	Last Update	Daily	WTD	MTD	QTD	YTD	12M	YoY Lvl
China	30-Sep-24			96,396	70,179	52,200	19,065	
India	03-Jan-25	-335	-1,023	-211	-211	-211	-1,498	-24,060
Indonesia	06-Jan-25	-57	-57	-108	-108	-108	807	771
Japan	20-Dec-24		-6,542	-7,151	7,625	1,624	1,624	-27,469
Malaysia	06-Jan-25	-12	-12	-35	-35	-35	-1,096	-686
Philippines	06-Jan-25	1	1	1	1	1	-434	426
South Korea	06-Jan-25	144	144	182	182	182	2,202	-6,883
Sri Lanka	06-Jan-25	1	1	1	1	1	-31	-42
Taiwan	06-Jan-25	1,539	1,539	946	946	946	-18,599	-23,992
Thailand	06-Jan-25	19	19	-4	-4	-4	-4,069	1,852
Vietnam	06-Jan-25	3	3	-30	-30	-30	-3,186	-2,279



# Foreign Net Position in Thai Market

Foreign Net Position in Thai Equity (Million THB)

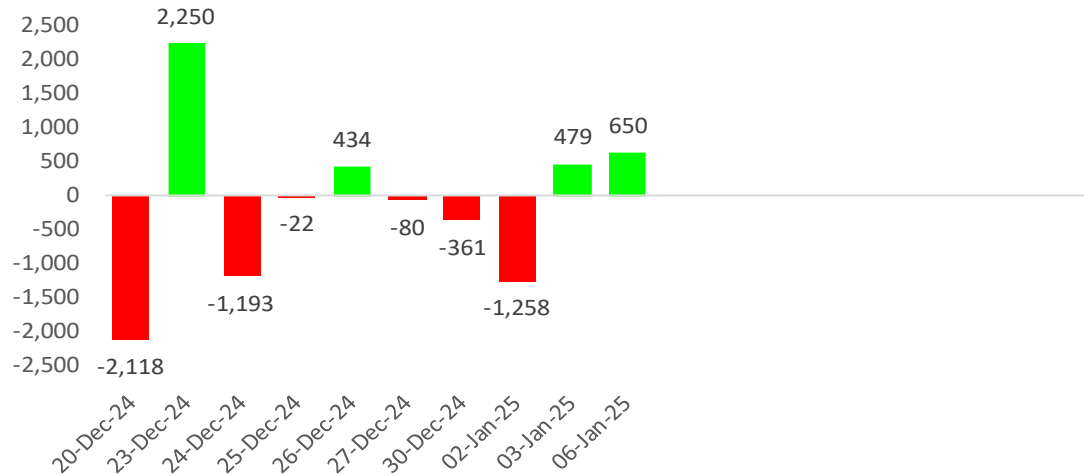

Foreign Net Position in Thai Bond (Million THB)

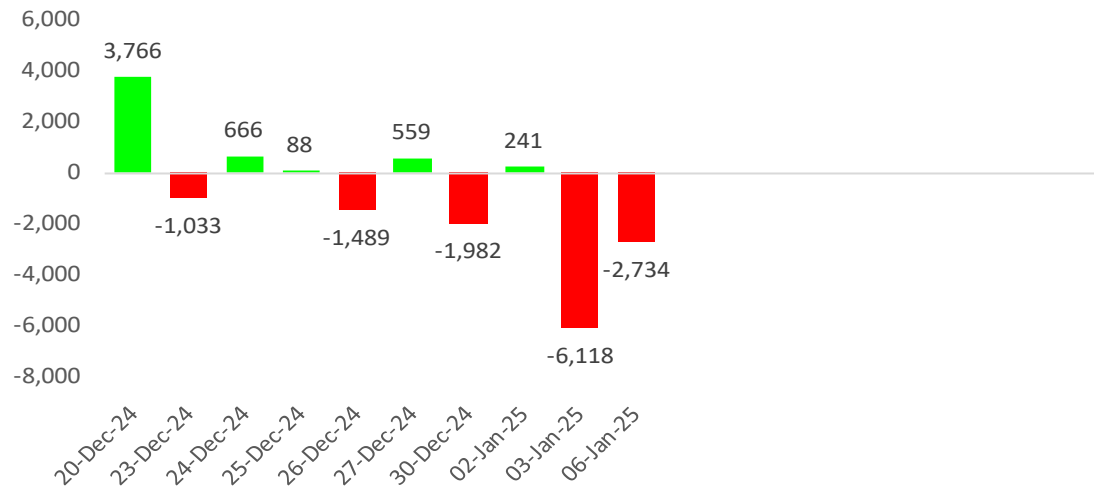

Net Position Accumulate monthly

07-Jan-25

Year	Foreign Net Position (Equity)	Local Institutional - Net position (Equity)	Foreign Net Position (Bond)	Foreign -net (SET50 Futures)
2019	-45,245	52,007	-14,823	20,925
2020	-264,386	33,456	-35,245	110,844
2021	-48,577	-77,336	211,222	27,284
2022	202,695	-152,754	214,094	78,351
2023	-192,490	91,301	39,367	-3,063,681
2024	-147,940	50,374	-33,725	-4,419,572
Aug '24	-5,964	2,440	36,198	-380,373
Sep '24	29,178	-1,717	4,661	-380,373
Oct '24	-28,166	34,019	-34,241	-380,373
Nov '24	-13,736	3,758	-29,239	-380,373
Dec '24	-10,468	8,744	13,439	-344,147
Jan '25	-129	-1,532	-10,593	-54,339
Feb '25				
<b>2025</b>	<b>-129</b>	<b>-1,532</b>	<b>-10,593</b>	<b>-54,339</b>

Unit : Million Baht

## หุ้นที่มูลค่าการถือครองของนักลงทุนต่างประเทศเพิ่ม/ลด มากที่สุด

06-Jan-25 : (เปรียบเทียบกับวันก่อน)

รวบรวมโดย DAOL Strategy

### หุ้นที่มี % การถือสูงขึ้น

	เพิ่ม/ลด	มูลค่าเงินลงทุน * เพิ่ม/ลด (ล้านบาท)
<b>PTTEP</b>	0.04%	200
<b>DELTA</b>	0.01%	181
<b>BBL</b>	0.04%	117
<b>PTT</b>	0.01%	92
<b>ADVANC</b>	0.01%	83
<b>BDMS</b>	0.02%	77
<b>CCET</b>	0.05%	52
<b>SCB</b>	0.01%	40
<b>SCC</b>	0.02%	39
<b>KTB</b>	0.01%	30

### หุ้นที่มี % การถือลดลง

	เพิ่ม/ลด	มูลค่าเงินลงทุน * เพิ่ม/ลด (ล้านบาท)
<b>KBANK</b>	-0.06%	-225
<b>CPALL</b>	-0.04%	-201
<b>PTTGC</b>	-0.05%	-56
<b>IVL</b>	-0.02%	-27
<b>CPN</b>	-0.01%	-25
<b>TISCO</b>	-0.03%	-24
<b>PR9</b>	-0.10%	-21
<b>WHA</b>	-0.02%	-16
<b>TU</b>	-0.03%	-16
<b>AEONTS</b>	-0.05%	-15

หมายเหตุ : มูลค่าเงินลงทุนที่เพิ่ม/ลด คำนวณจากจำนวนหุ้นที่เปลี่ยนแปลง โดยใช้ราคาปิดล่าสุด เพื่อเปรียบเทียบ (ไม่ใช่มูลค่าที่ลดลงจริงๆ)

source : Bloomberg , SETSMART , SET

## WEEK

### หุ้นที่มูลค่าการถือครองของนักลงทุนต่างประเทศเพิ่ม/ลด มากที่สุด

06-Jan-25 : (เปรียบเทียบกับสัปดาห์ก่อน)

รวบรวมโดย DAOL Strategy

#### หุ้นที่มี % การถือสูงขึ้น

	เพิ่ม/ลด	มูลค่าเงินลงทุน * เพิ่ม/ลด (ล้านบาท)
PTTEP	0.04%	200
DELTA	0.01%	181
BBL	0.04%	117
PTT	0.01%	92
ADVANC	0.01%	83
BDMS	0.02%	77
CCET	0.05%	52
SCB	0.01%	40
SCC	0.02%	39
KTB	0.01%	30

#### หุ้นที่มี % การถือลดลง

	เพิ่ม/ลด	มูลค่าเงินลงทุน * เพิ่ม/ลด (ล้านบาท)
KBANK	-0.06%	-225
CPALL	-0.04%	-201
PTTGC	-0.05%	-56
IVL	-0.02%	-27
CPN	-0.01%	-25
TISCO	-0.03%	-24
PR9	-0.10%	-21
WHA	-0.02%	-16
TU	-0.03%	-16
AEONTS	-0.05%	-15

หมายเหตุ : มูลค่าเงินลงทุนที่เพิ่ม/ลด คำนวณจากจำนวนหุ้นที่เปลี่ยนแปลง โดยใช้ราคาปิดล่าสุด เพื่อเปรียบเทียบ (ไม่ใช่มูลค่าที่ลดลงจริงๆ)

source : Bloomberg , SETSMART , SET

## MONTH to DATE

### หุ้นที่มูลค่าการถือครองของนักลงทุนต่างประเทศเพิ่ม/ลด มากที่สุด

06-Jan-25 : (เปรียบเทียบกับวันสุดท้ายของเดือนก่อน)

รวบรวมโดย DAOL Strategy

#### หุ้นที่มี % การถือสูงขึ้น

	เพิ่ม/ลด	มูลค่าเงินลงทุน * เพิ่ม/ลด (ล้านบาท)
BCP	1.59%	745
BBL	0.10%	293
PTTEP	0.04%	200
BDMS	0.04%	155
PTT	0.01%	92
ADVANC	0.01%	83
TIDLOR	0.12%	58
OR	0.03%	45
KCE	0.13%	37
ICHI	0.18%	34

#### หุ้นที่มี % การถือลดลง

	เพิ่ม/ลด	มูลค่าเงินลงทุน * เพิ่ม/ลด (ล้านบาท)
DELTA	-0.09%	-1,626
CPALL	-0.09%	-452
KBANK	-0.09%	-337
CPN	-0.09%	-227
CCET	-0.15%	-156
IVL	-0.08%	-110
AOT	-0.01%	-85
CRC	-0.04%	-81
COM7	-0.12%	-72
INTUCH	-0.02%	-60

หมายเหตุ : มูลค่าเงินลงทุนที่เพิ่ม/ลด คำนวณจากจำนวนหุ้นที่เปลี่ยนแปลง โดยใช้ราคาปิดล่าสุด เพื่อเปรียบเทียบ (ไม่ใช่มูลค่าที่ลดลงจริงๆ)

source : Bloomberg , SETSMART , SET

## Net Change

18 Jan 21 - Present

05-Jan-25

Net Buy		Net Sell	
BDMS	30,963	AOT	(36,471)
BH	23,829	AWC	(35,979)
ADVANC	23,241	CPALL	(24,391)
VGI	19,660	PTT	(18,886)
SCB	16,198	BSRC	(16,557)
KTC	8,133	INTUCH	(15,466)
KBANK	7,809	TTB	(11,848)
BCP	5,516	CPN	(11,576)
PTTEP	5,041	BTS	(11,404)
GULF	3,827	SCC	(8,043)

นักลงทุนต่างประเทศได้ทยอยเข้าซื้อหุ้นไทย มาตั้งแต่ต้นปี 2021 ด้านขายมือ เป็นมูลค่าที่นักลงทุนกลุ่มนี้ เข้าซื้อ หรือขาย ตั้งแต่เวลานั้น มาจนถึงปัจจุบัน

### Foreign Net (Equity) - Accumulate

Unit : Million Baht

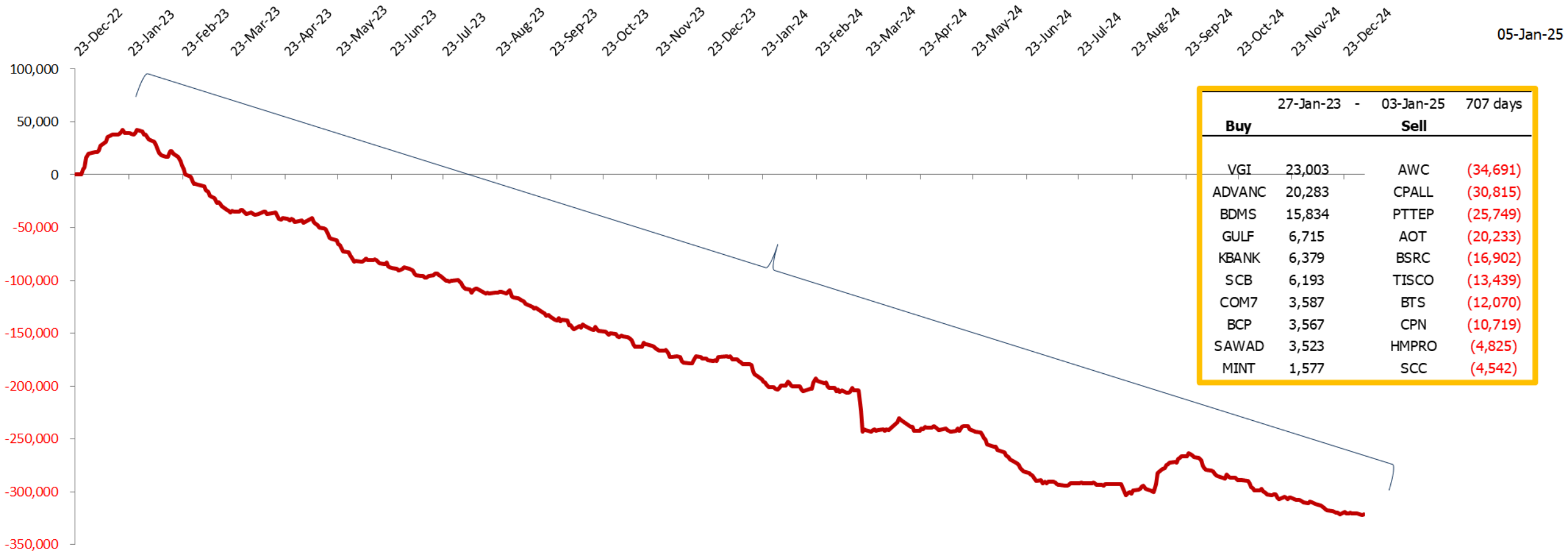

	27-Jan-23	-	03-Jan-25	707 days
Buy				Sell
VGI	23,003		AWC	(34,691)
ADVANC	20,283		CPALL	(30,815)
BDMS	15,834		PTTEP	(25,749)
GULF	6,715		AOT	(20,233)
KBANK	6,379		BSRC	(16,902)
SCB	6,193		TISCO	(13,439)
COM7	3,587		BTS	(12,070)
BCP	3,567		CPN	(10,719)
SAWAD	3,523		HMPRO	(4,825)
MINT	1,577		SCC	(4,542)

05-Jan-25

27-Jan-23		03-Jan-25	
Buy		Sell	
VGI	23,003	AWC	(34,691)
ADVANC	20,283	CPALL	(30,815)
BDMS	15,834	PTTEP	(25,749)
GULF	6,715	AOT	(20,233)
KBANK	6,379	BSRC	(16,902)
SCB	6,193	TISCO	(13,439)
COM7	3,587	BTS	(12,070)
BCP	3,567	CPN	(10,719)
SAWAD	3,523	HMPRO	(4,825)
MINT	1,577	SCC	(4,542)

27-Jan-23 - 03-Jan-25 707 days



# Dividend Stocks

---

หุ้นที่มีการจ่ายปันผลในอัตราที่สูง

# ตารางหุ้นที่มี Dividend Yield สูง

## High Dividend Yield Stock (หุ้นจ่าย Dividend มากกว่า 1 ครั้ง/ปี)

Stock	Last price	Last DPS	Est DPS	24(f) div yield	Frequency	5 days avg volume
		Bt/sh	Bt/sh	%		
DMT	10.90	0.21	1.05	9.63	Quarter	12.53
SIRI	1.79	0.07	0.16	9.05	Semi-Anl	49.24
NER	4.66	0.05	13.09	8.26	Semi-Anl	13.73
SCB	117.00	2.00	9.59	8.20	Semi-Anl	687.85
QH	1.72	0.03	0.14	7.97	Semi-Anl	22.01
TISCO	98.50	2.00	7.72	7.84	Semi-Anl	241.90
ORI	3.70	0.02	0.28	7.65	Semi-Anl	11.66
ICHI	14.60	0.60	1.12	7.64	Semi-Anl	44.90
PTTEP	118.50	4.50	0.27	7.63	Semi-Anl	663.08
LH	5.05	0.15	0.38	7.50	Semi-Anl	165.05
SPALI	18.30	0.60	1.33	7.26	Semi-Anl	108.63
PSL	6.75	0.10	0.47	6.96	Quarter	15.90
TTB	1.84	0.07	0.12	6.74	Semi-Anl	267.20
TCAP	50.25	1.25	3.37	6.71	Semi-Anl	56.50
TTW	9.05	0.30	0.60	6.63	Semi-Anl	14.22
TOP	28.00	1.20	1.85	6.59	Semi-Anl	1,726.42

## High Dividend Yield Stock (หุ้นที่จ่ายปันผล 1 ครั้ง/ปี)

Stock	Last price	Last DPS	Est. DPS	24(f) div yield	Frequency	5 days avg volume
		Bt/sh	Bt/sh	%		
PIN	6.10	0.59	0.72	11.72	Annual	10.3
AP	8.50	0.70	0.61	7.15	Annual	163.9
WICE	3.90	0.24	0.27	6.92	Annual	2.4
BAM	6.10	0.38	0.34	5.59	Annual	136.1
TEGH	3.64	0.10	0.20	5.36	Annual	6.7
NETBAY	16.90	0.90	0.85	5.00	Annual	11.6
KTB	21.10	0.87	1.05	4.97	Annual	668.3
STA	17.60	1.00	0.78	4.42	Annual	99.91
STGT	10.00	0.50	0.33	3.25	Annual	67.00

## High Dividend : Property Fund & REIT

30-Dec-24

Stock	Last price	Last DPS	Est. DPS	div yield last	Frequency	5-day avg volume	Type
				year			
				(%)			
BWORK	4.86	0.17	0.72	16.87	Quarter	0.53	#N/A
TTLPF	14.30	0.55	1.73	14.89	Quarter	0.21	Leasehold
POPF	6.30	0.29	0.79	13.81	Quarter	0.93	Free&Leaseho
3BBIF	5.30	0.16	0.69	13.21	Quarter	60.98	#N/A
SPRIME	4.16	0.13	0.44	12.38	Quarter	0.62	Leasehold
GVREIT	6.50	0.20	0.78	12.18	Quarter	1.15	Leasehold
CTARAF	4.40	0.13	0.13	12.11	Irreg	0.96	Leasehold
AIMCG	3.10	0.08	0.00	11.85	Quarter	0.43	#N/A
KTBSTMR	6.20	0.18	0.00	11.30	Quarter	0.72	#N/A
ALLY	5.20	0.13	0.00	10.71	Quarter	1.77	#N/A
DIF	8.60	0.22	0.96	10.38	Quarter	67.76	Freehold
WHAIR	6.55	0.22	0.53	9.68	Quarter	2.91	#N/A
LHSC	11.30	0.15	0.84	9.44	Bi-Mthly	5.68	Free&Leaseho
LUXF	7.95	0.54	0.00	9.43	Semi-Anl	0.12	Freehold
INETREIT	8.55	0.20	0.00	9.36	Quarter	1.54	#N/A
WHABT	7.30	0.18	0.68	9.34	Quarter	0.16	Free&Leaseho

(update สัปดาห์ละหนึ่งครั้ง)



## บริษัทในตลาดหุ้นไทย จ่ายเงินปันผลอย่างต่อเนื่อง

CAGR (2011-22) = 3.1 %

หมายเหตุ : ใช้หุ้นที่เข้าตลาดปี 2011 เป็นฐานในการคำนวณ

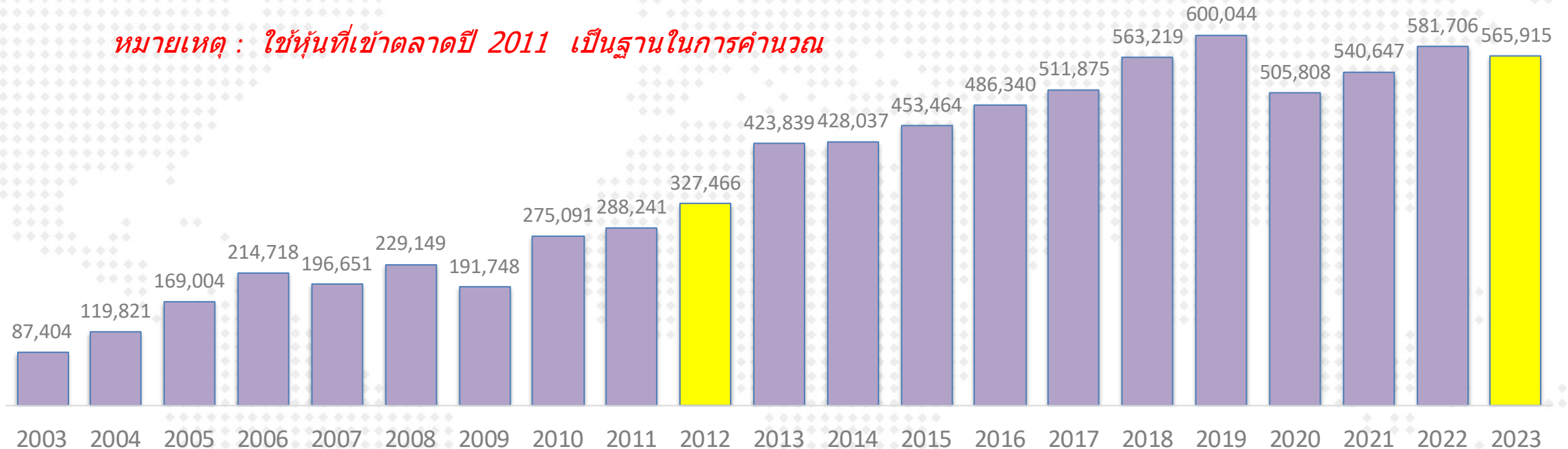

หมายเหตุ : ใช้หุ้นที่เข้าตลาดปี 2011 เป็นฐานในการคำนวณ

- ข้อมูล ณ ส.ค.2021 เงินปันผลที่จ่ายในปี 2023 คือ 5.6 แสบลบ. (ดึงข้อมูลจากงบกระแสเงินสด)
- นับตั้งแต่ปี 2012 เป็นต้นมา ทุกบริษัทรวมกัน มีการจ่ายเงินปันผลเพิ่มขึ้นในอัตราเฉลี่ย 3.1% ต่อปี

# Market Indicators

Date	Country	Event	Period	Surv(M)	Prior
6-Jan	CH	Caixin China PMI Composite	Dec	--	52.3
	TH	CPI YoY	Dec	1.4%	1.0%
7-Jan	EC	CPI Estimate YoY	Dec P	2.4%	2.2%
8-Jan	EC	Consumer Confidence	Dec F	--	14.5
	EC	PPI MoM	Nov	--	0.4%
	EC	PPI YoY	Nov	--	-3.2%
	US	ADP Employment Change	Dec	130.43k	146k
	US	FOMC Meeting Minutes	Dec-18	--	--
9-Jan	CH	CPI YoY	Dec	0.1%	0.20%
	CH	PPI YoY	Dec	-2.4%	-2.5%
	US	Initial Jobless Claims	Jan-04	--	211k
	US	Continuing Claims	Dec-28	--	1844k
	CH	New Yuan Loans CNY YTD	Dec	17734.74b	17100.0b
10-Jan	US	Average Hourly Earnings MoM	Dec	0.3%	0.4%
	US	Change in Nonfarm Payrolls	Dec	157.00k	227k
	US	Unemployment Rate	Dec	4.2%	4.2%
	US	U. of Mich. Sentiment	Jan P	--	74.0

Date	Country	Event	Period	Surv(M)	Prior
13-Jan	CH	Exports YoY	Dec	7.3%	6.7%
	CH	Exports YoY CNY	Dec	--	5.8%
14-Jan	US	PPI Final Demand MoM	Dec	--	0.4%
	US	PPI Ex Food and Energy MoM	Dec	--	0.2%
	US	PPI Final Demand YoY	Dec	--	3.0%
	US	PPI Ex Food and Energy YoY	Dec	--	3.4%
15-Jan	US	CPI MoM	Dec	--	0.30%
	US	Empire Manufacturing	Jan	--	20.00%
	US	CPI Ex Food and Energy MoM	Dec	--	0.30%
	US	CPI YoY	Dec	--	2.7%
	US	CPI Ex Food and Energy YoY	Dec	--	3.30%
16-Jan	US	Retail Sales Advance MoM	Dec	--	0.70%
	US	Initial Jobless Claims	Jan-11	--	--
	US	Continuing Claims	Jan-04	--	--
17-Jan	CH	GDP YoY	4Q	5.20%	4.60%
	CH	Industrial Production YoY	Dec	5.38%	5.4%
	CH	Retail Sales YoY	Dec	3.48%	3.0%
	EC	CPI YoY	Dec F	--	--
	US	Housing Starts MoM	Dec	--	-1.8%
	US	Building Permits MoM	Dec P	--	5.2%
	US	Manufacturing (SIC) Production	Dec	--	0.2%

# GDP ของประเทศใน Asean

Source : Bloomberg  
(18 Sep 24)

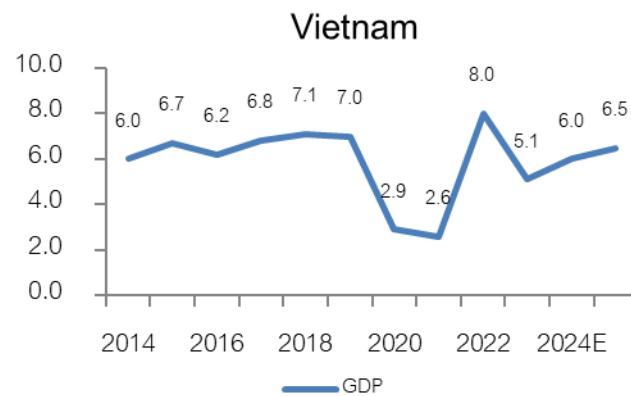
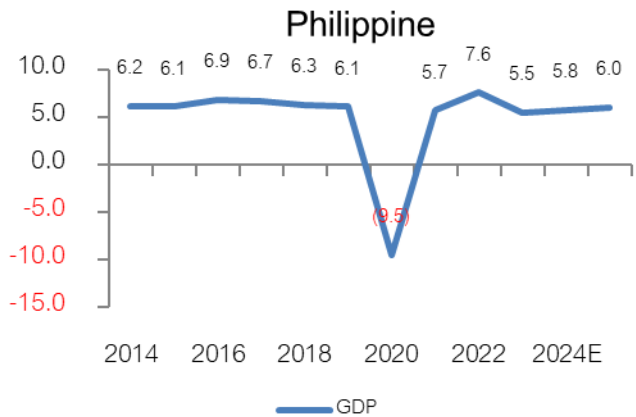
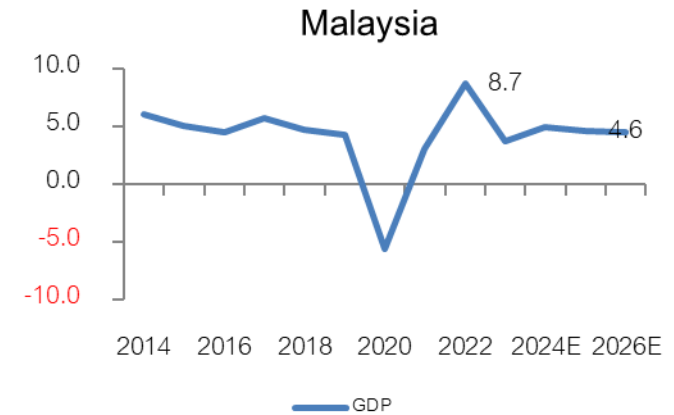
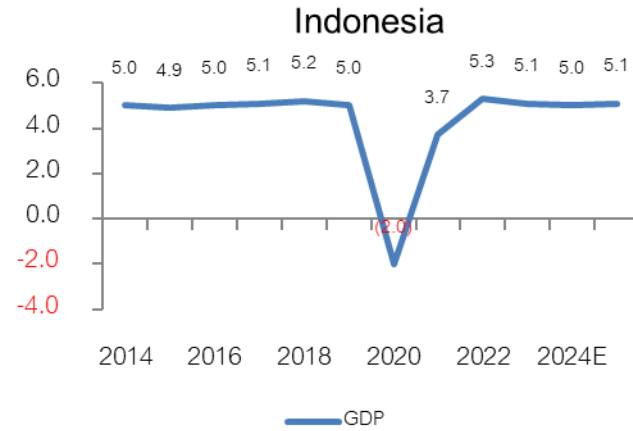
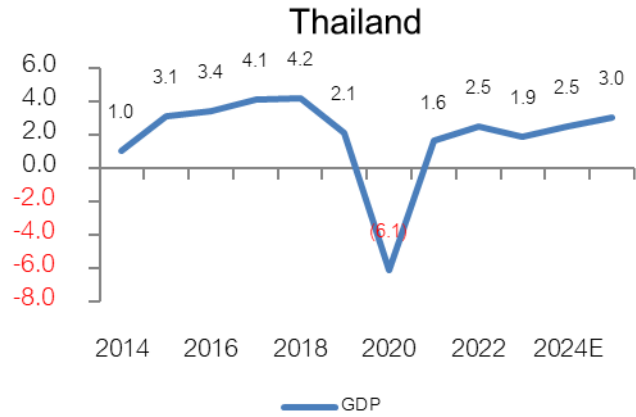

# EPS (กำไรตลาด) ของประเทศใน Asean

Source : Bloomberg

(18 Sep 24)

Currency : Local Currency

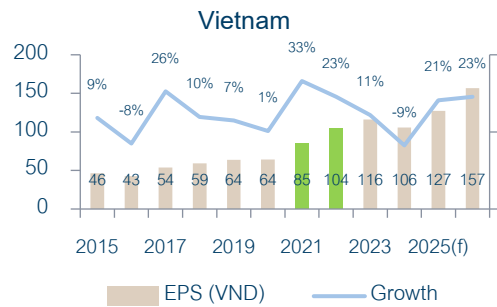
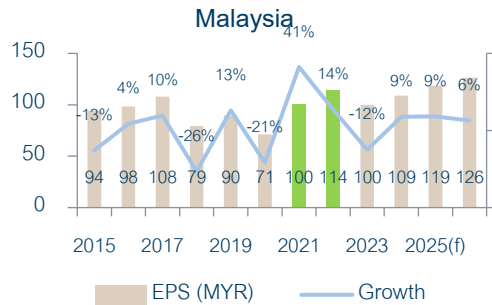
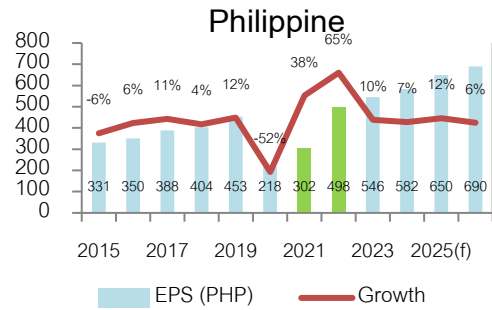
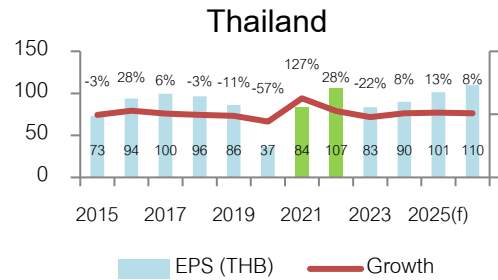

# EPS (กำไรต่อหุ้น) ของประเทศใน Asean

Thailand	2014	2015	2016	2017	2018	2019	2020	2021	2022	2023	2024(f)	2025(f)	2026(f)
EPS (THB)	75.43	73.25	93.67	99.66	96.34	86.2	36.8	83.7	106.8	83.47	89.88	101.26	109.74
Growth		-3%	28%	6%	-3%	-11%	-57%	127%	28%	-22%	8%	13%	8%
Index (end period)	1497.67	1288.02	1542.94	1753.71	1563.88	1579.84	1449.35	1657	1668	1415	1439.35	1439.35	1439.35
P/E	19.86	17.58	16.47	17.60	16.23	18.33	39.38	19.80	15.62	16.95	16.01	14.21	13.12
Indonesia	2014	2015	2016	2017	2018	2019	2020	2021	2022	2023	2024(f)	2025(f)	2026(f)
EPS (IDR)	237.59	156.85	224.11	321.21	288.66	287.7	121.5	227.8	480.6	472.3	526.76	581.2	651.55
Growth		-34%	43%	43%	-10%	0%	-58%	87%	111%	-2%	12%	10%	12%
Index (end period)	5226.95	4593.01	5296.71	6355.65	6194.5	6299.54	5979.07	6581	6850	7272	7836.07	7836.07	7836.07
P/E	22.00	29.28	23.63	19.79	21.46	21.90	49.21	28.89	14.25	15.40	14.88	13.48	12.03
Phillipine	2014	2015	2016	2017	2018	2019	2020	2021	2022	2023	2024(f)	2025(f)	2026(f)
EPS (PHP)	353	331.4	350.14	387.94	403.92	452.8	218.3	301.7	497.9	545.72	582.43	649.6	689.83
Growth		-6%	6%	11%	4%	12%	-52%	38%	65%	10%	7%	12%	6%
Index (end period)	7230.57	6952.08	6840.64	8558.42	7466.02	7815.26	7139.71	7122	6566	6450	7197.67	7197.67	7197.67
P/E	20.48	20.98	19.54	22.06	18.48	17.26	32.71	23.61	13.19	11.82	12.36	11.08	10.43
Vietnam	2014	2015	2016	2017	2018	2019	2020	2021	2022	2023	2024(f)	2025(f)	2026(f)
EPS (VND)	42.37	46.22	42.75	54.01	59.25	63.6	64	85.1	104.4	115.88	105.76	127.46	156.57
Growth		9%	-8%	26%	10%	7%	1%	33%	23%	11%	-9%	21%	23%
Index (end period)	545.63	579.03	664.87	984.24	892.54	960.99	1103.87	1498	1007	1129.93	1268.22	1268.22	1268.22
P/E	12.88	12.53	15.55	18.22	15.06	15.11	17.25	17.60	9.65	9.75	11.99	9.95	8.10
Malaysia	2014	2015	2016	2017	2018	2019	2020	2021	2022	2023	2024(f)	2025(f)	2026(f)
EPS (MYR)	108.19	94.15	98.28	107.9	79.32	89.7	71.1	100.4	114.1	99.94	108.82	118.64	126.33
Growth		-13%	4%	10%	-26%	13%	-21%	41%	14%	-12%	9%	9%	6%
Index (end period)	1761.25	1692.51	1641.73	1796.81	1690.58	1588.76	1627.21	1567	1496	1454	1657.69	1657.69	1657.69
P/E	16.28	17.98	16.70	16.65	21.31	17.71	22.89	15.61	13.11	14.55	15.23	13.97	13.12
China	2014	2015	2016	2017	2018	2019	2020	2021	2022	2023	2024(f)	2025(f)	2026(f)
EPS (CNY)	214.65	178.73	171.84	190.82	206.32	215.69	195.42	230.99	236.84	222.84	249.92	275.61	306.22
Growth		-17%	-4%	11%	8%	5%	-9%	18%	3%	-6%	12%	10%	11%
Index (end period)	3234.68	3539.18	3103.64	3307.17	2493.9	3050.12	3473.07	3639.78	3089.26	2974.94	3336.497	3336.497	3336.497
P/E	15.07	19.80	18.06	17.33	12.09	14.14	17.77	15.76	13.04	13.35	13.35	12.11	10.90
India	2014	2015	2016	2017	2018	2019	2020	2021	2022	2023	2024(f)	2025(f)	2026(f)
EPS (Rupee)	1349.82	1361.36	1371.18	1399.14	1505.71	1698.27	1774.53	1930.23	2522.35	2901.47	3529.41	4068.74	4223.75
Growth		1%	1%	2%	8%	13%	4%	9%	31%	15%	22%	15%	4%
Index (end period)	27499.4	26117.5	26626.5	34056.8	36068.3	41253.7	47751.3	58253.8	60840.7	72240.3	84198.9	84198.9	84198.9
P/E	20.37	19.18	19.42	24.34	23.95	24.29	26.91	30.18	24.12	24.90	23.86	20.69	19.93

Source : Bloomberg

(30 Sep 24)

Currency : Local Currency

# Spread ปีโตรเคมี และ ดัชนีราคาสินค้าโภคภัณฑ์

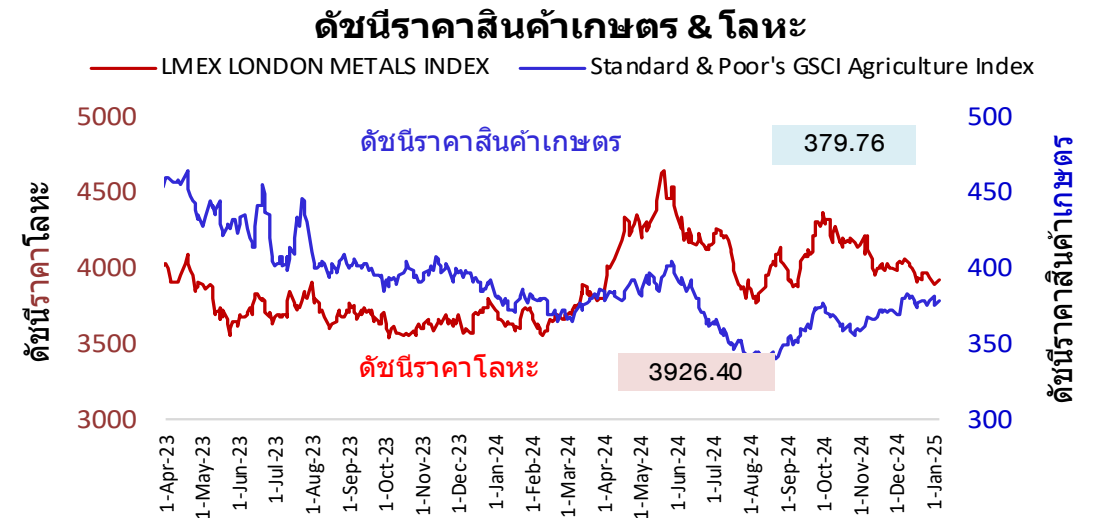
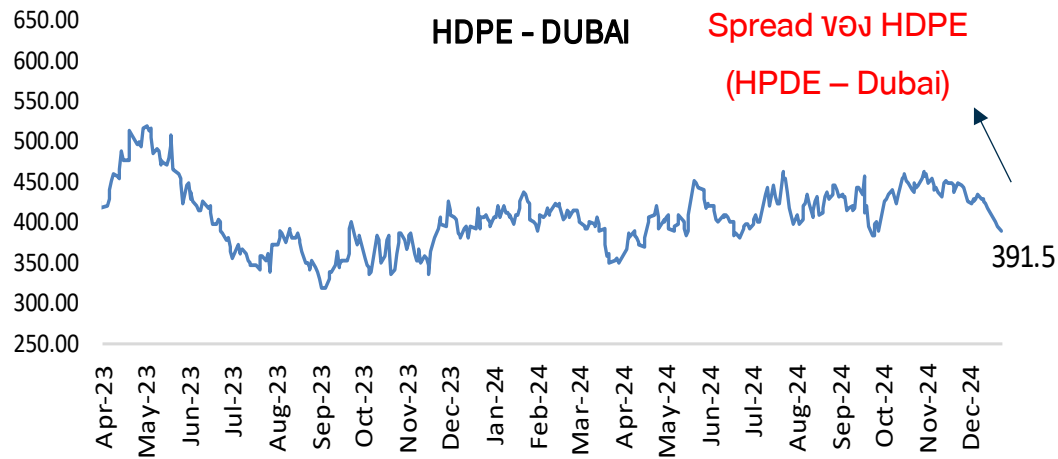
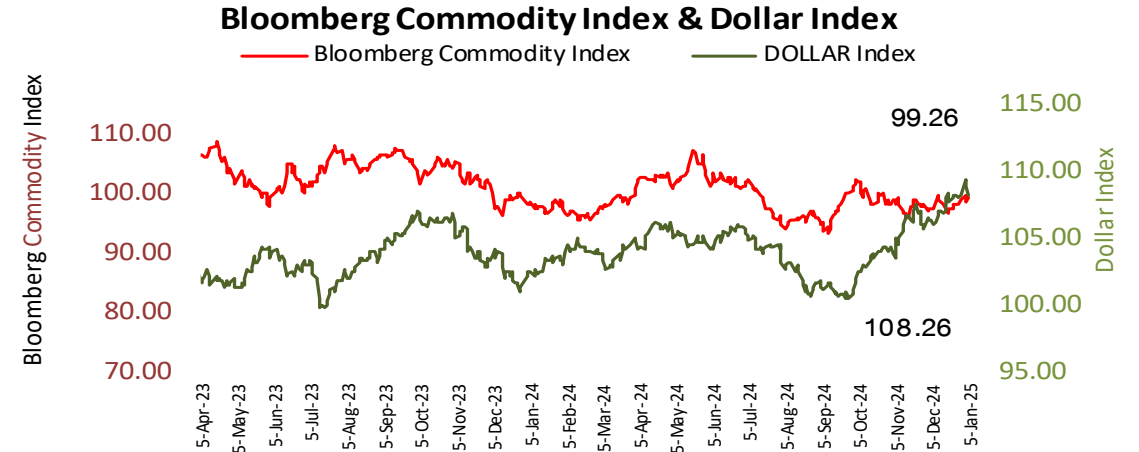
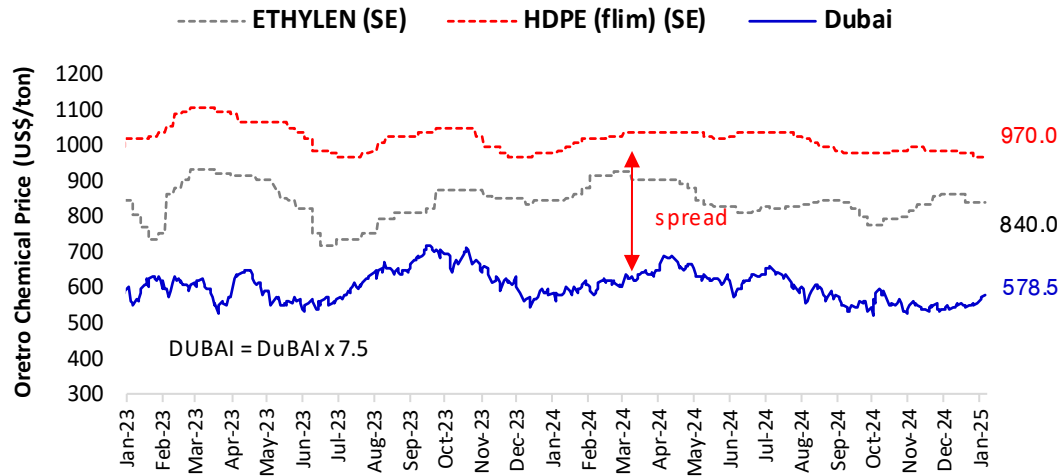

## ราคาหุ้นโรงกลั่นน้ำมัน (TOP) กับค่าการกลั่นน้ำมัน

by : DAOL Strategy

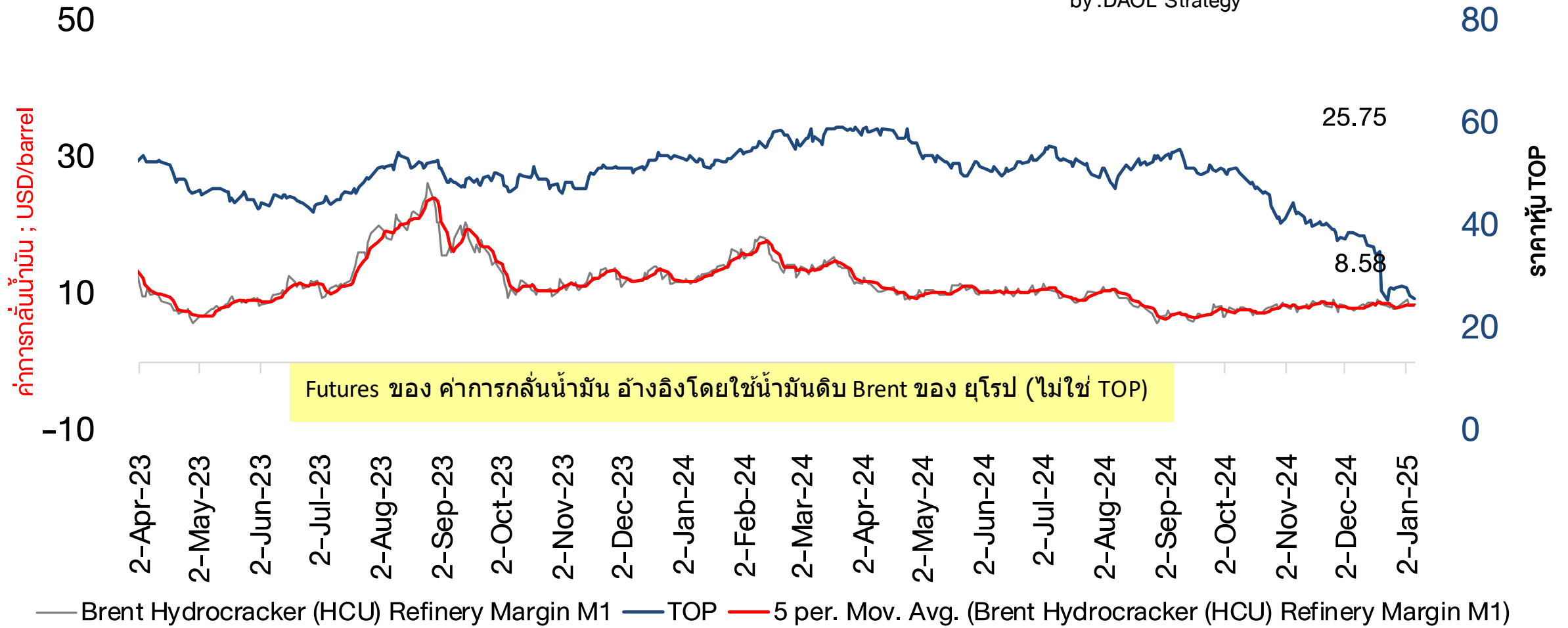



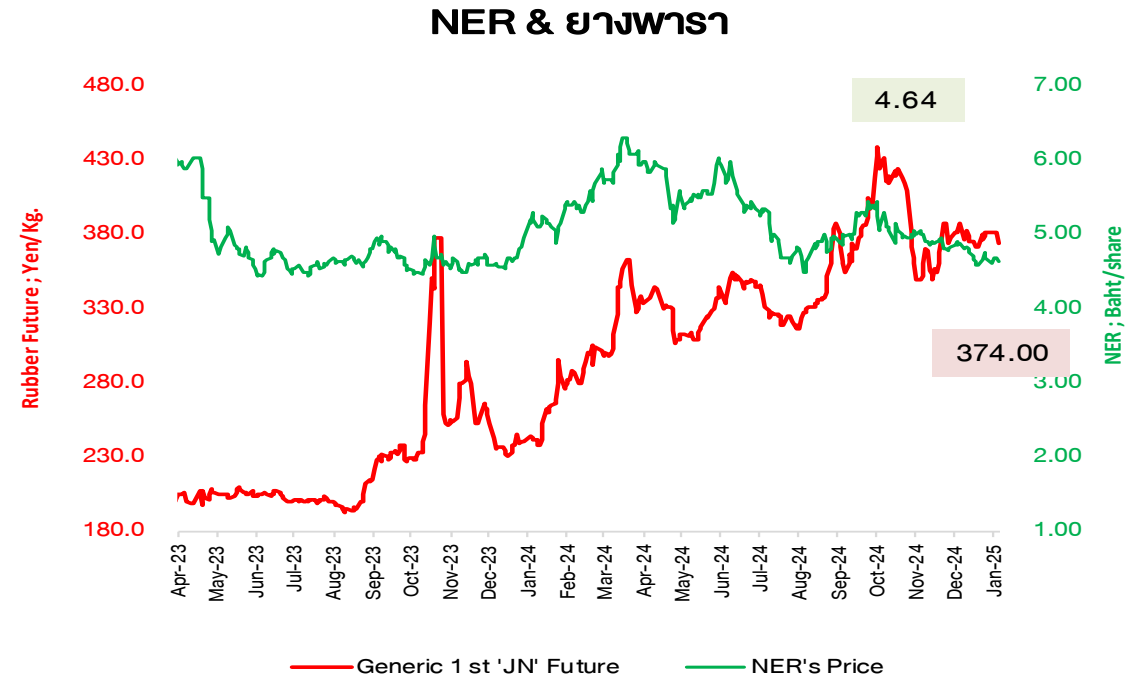
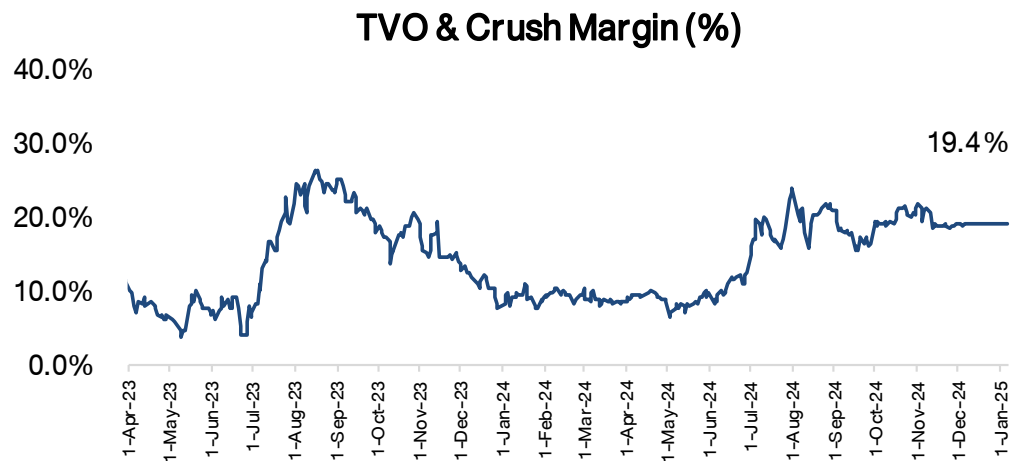
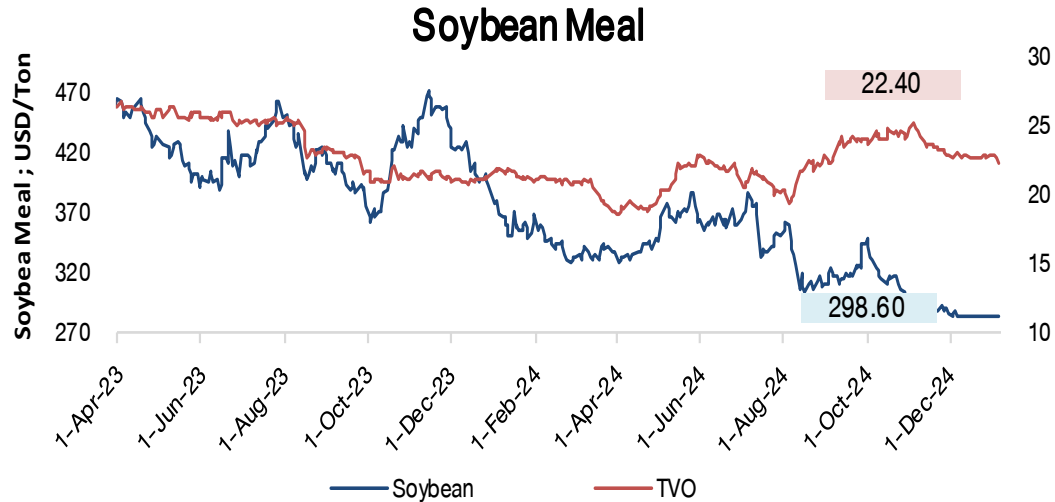

## COTTON

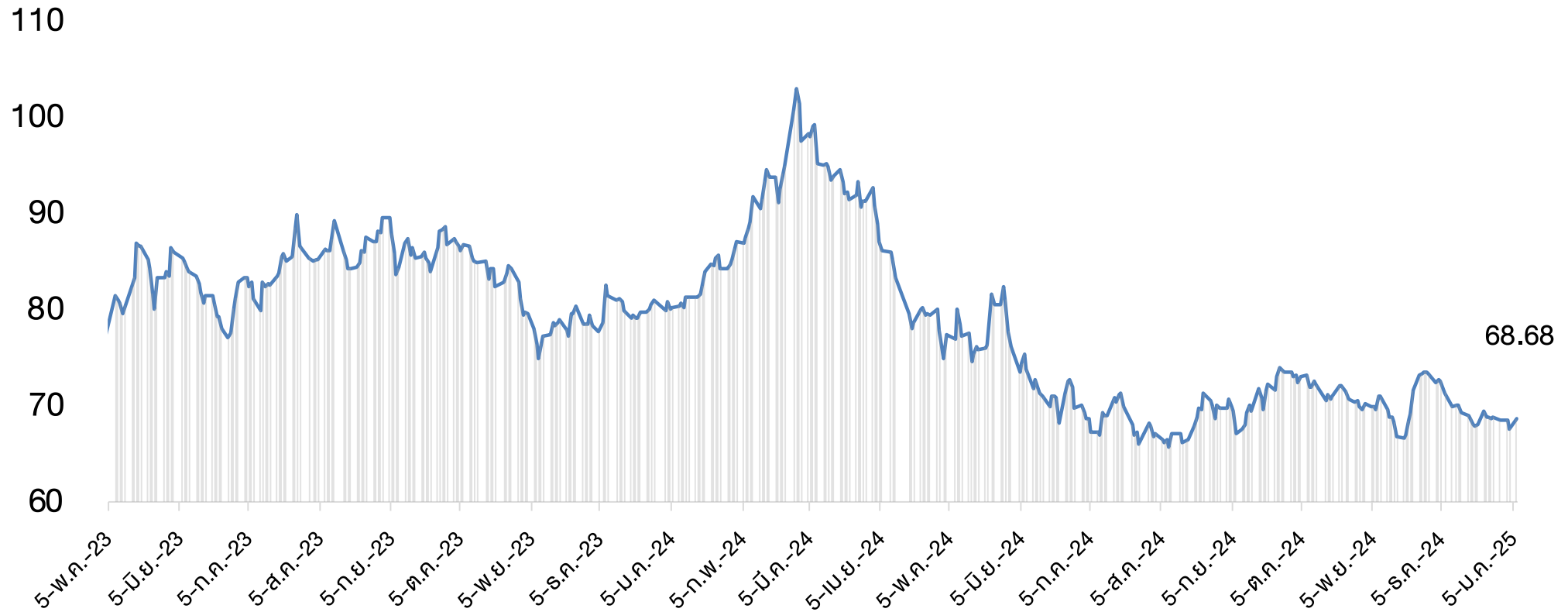

COAL PRICE (Newcastle) & BANPU

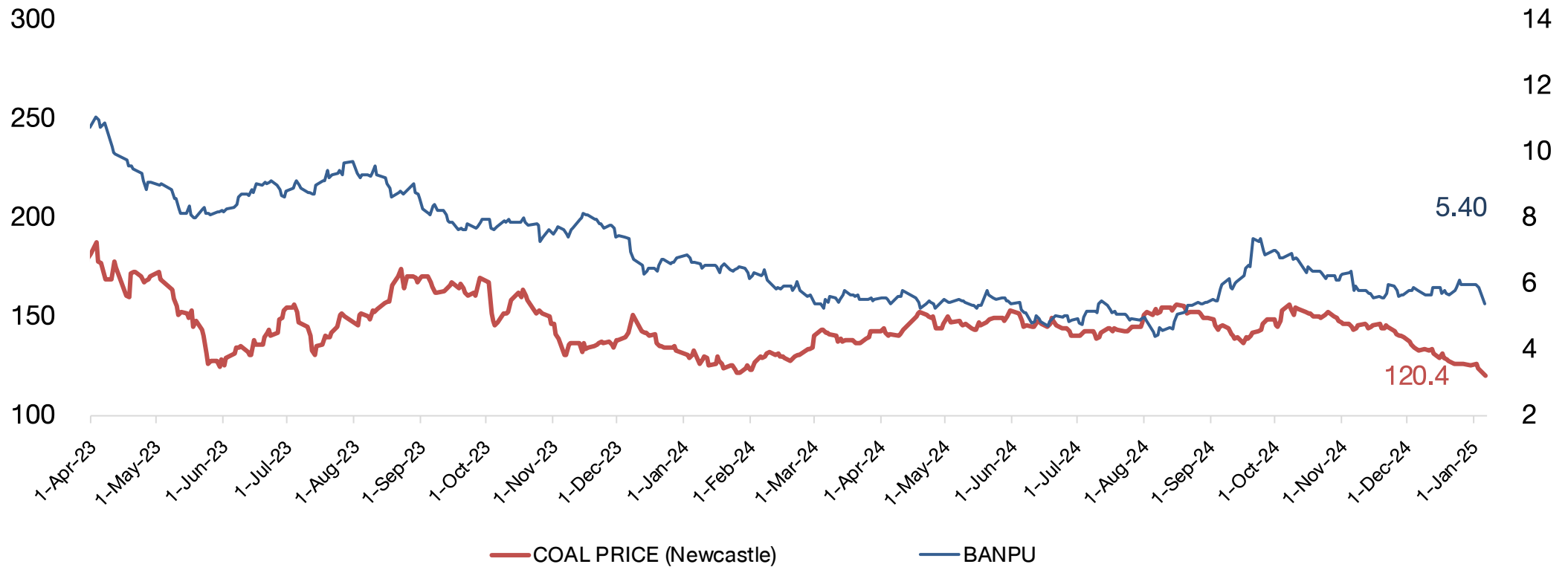

## Brent Crude & Gold Price

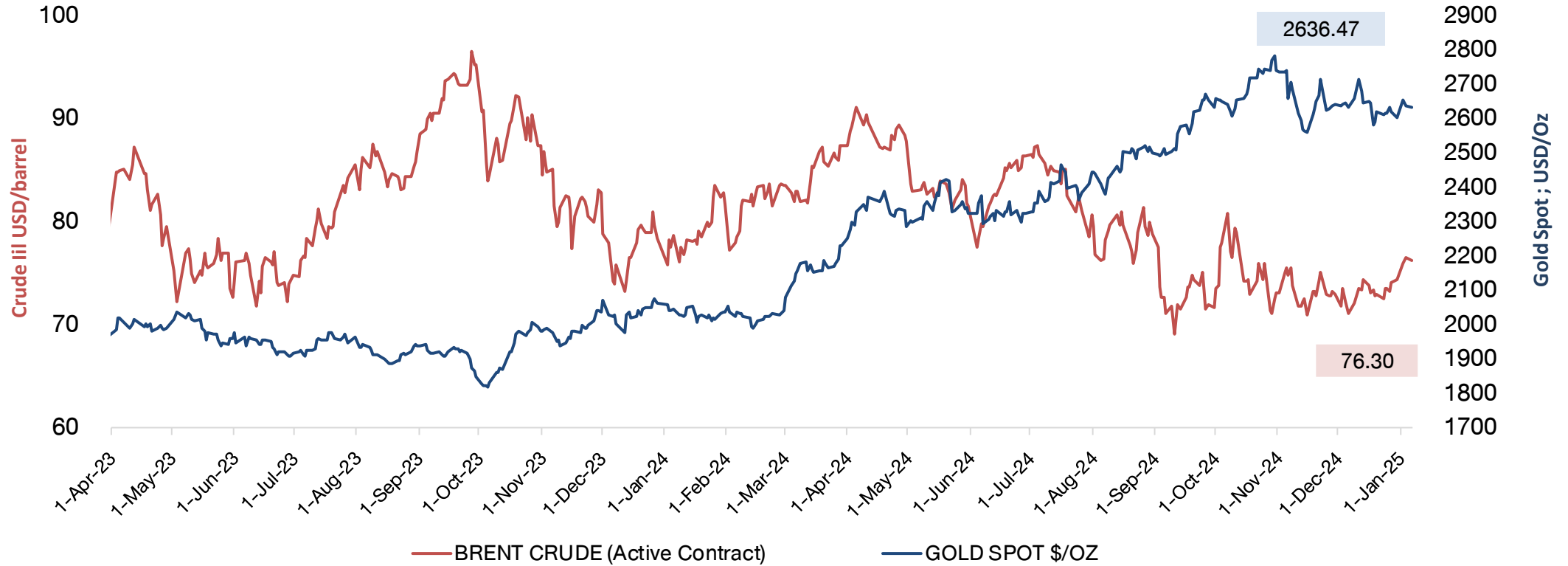

## Shipping Index and Stock Performance

	BALTIC DRY INDEX (BDIY Index )	Change	BLOOMBERG DRY SHIPS INDEX (BDSX Index)	Change	TOPIX MARITIME TRAN INDX (TPMART Index)	Change	Container Ship Time Charter Assessment Index (ConTex)	Change	Stock Price					
									TTA		PSL		RCL	
									TTA	Change	PSL	Change	RCL	Change
6-Jan-25	1,072.00	0.0%	1,072.00	0.0%	1,965.11	1.8%	1,398.00	0.0%	5.15	1.0%	7.05	2.2%	28.00	-1.8%
3-Jan-25	1,072.00	4.2%	1,072.00	4.2%	1,930.86	0.0%	1,398.00	0.0%	5.10	1.0%	6.90	2.2%	28.50	0.9%
2-Jan-25	1,029.00	3.2%	1,029.00	3.2%	1,930.86	0.0%	1,398.00	0.0%	5.05	-1.0%	6.75	0.0%	28.25	0.0%
30-Dec-24	997.00	0.0%	997.00	0.0%	1,930.86	1.6%	1,398.00	0.0%	5.10	-1.9%	6.75	0.0%	28.25	0.9%
27-Dec-24	997.00	0.0%	997.00	0.0%	1,901.10	0.2%	1,398.00	0.0%	5.20	1.0%	6.75	-3.6%	28.00	0.0%
26-Dec-24	997.00	0.0%	997.00	0.0%	1,897.03	1.1%	1,398.00	0.0%	5.15	-2.8%	7.00	0.0%	28.00	0.0%
25-Dec-24	997.00	0.0%	997.00	0.0%	1,876.57	0.7%	1,398.00	0.0%	5.30	3.9%	7.00	1.4%	28.00	1.8%
24-Dec-24	997.00	0.3%	997.00	0.3%	1,863.60	2.2%	1,398.00	0.0%	5.10	1.0%	6.90	0.0%	27.50	-0.9%
23-Dec-24	994.00	0.4%	994.00	0.4%	1,823.73	-0.6%	1,398.00	0.0%	5.05	-1.0%	6.90	2.2%	27.75	0.0%
20-Dec-24	990.00	1.4%	990.00	1.4%	1,833.99	-1.3%	1,398.00	0.0%	5.10	-5.6%	6.75	-2.9%	27.75	0.9%
19-Dec-24	976.00		976.00		1,857.91		1,398.00		5.40		6.95		27.50	

Remark : TTA and PSL are member of Bloomberg Dry Ships Index

BLOOMBERG DRY SHIP INDEX

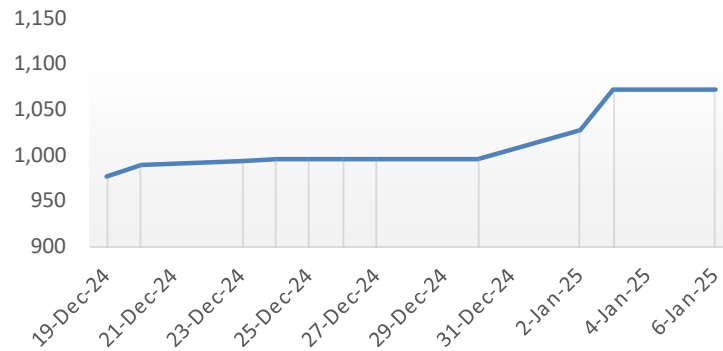

TOPIX MARITIME TRAN INDEX (TPMART Index)

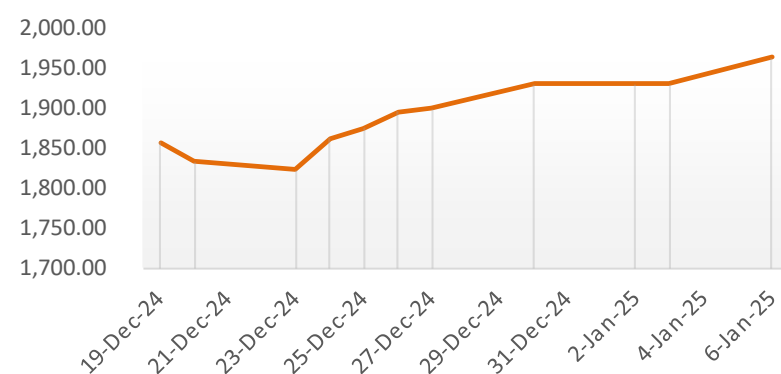

Container Ship Index (Con Tex)

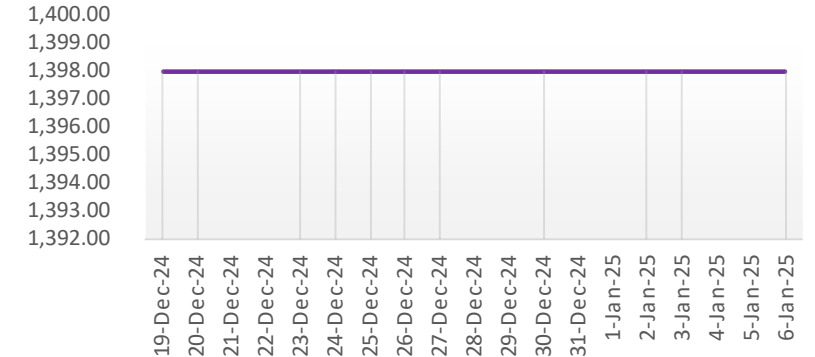

### Federal Funds Rate & Thai Rate

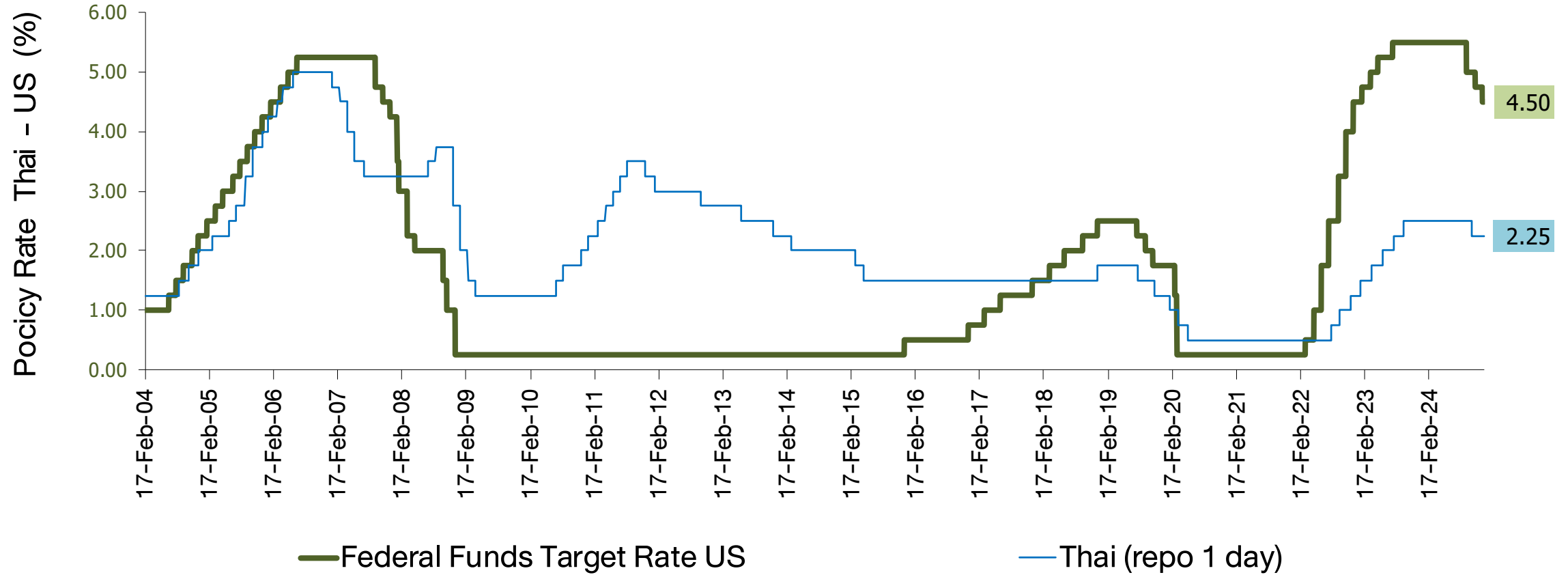

## US Real GDP and S&P-500

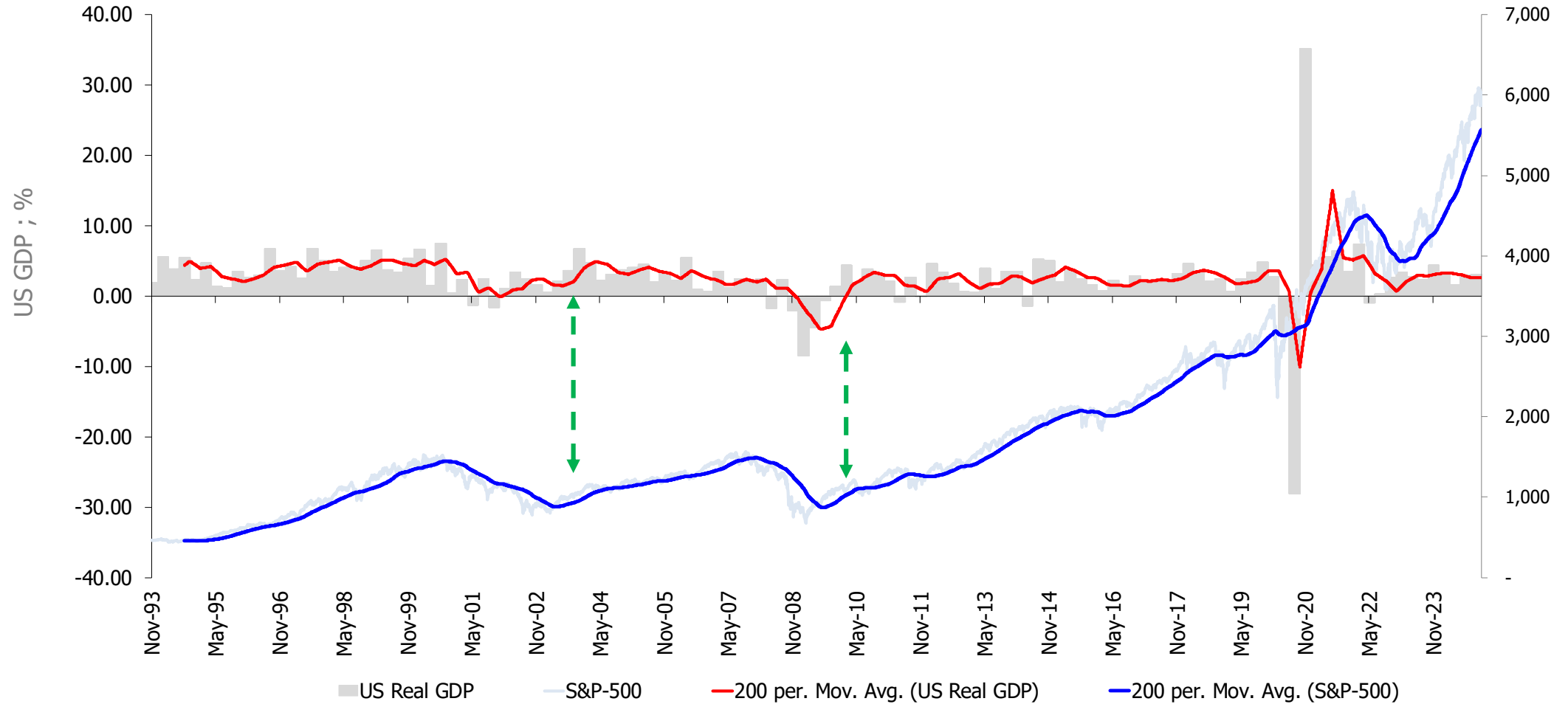

Fed & ECB : Assets Purchase (QE Program)

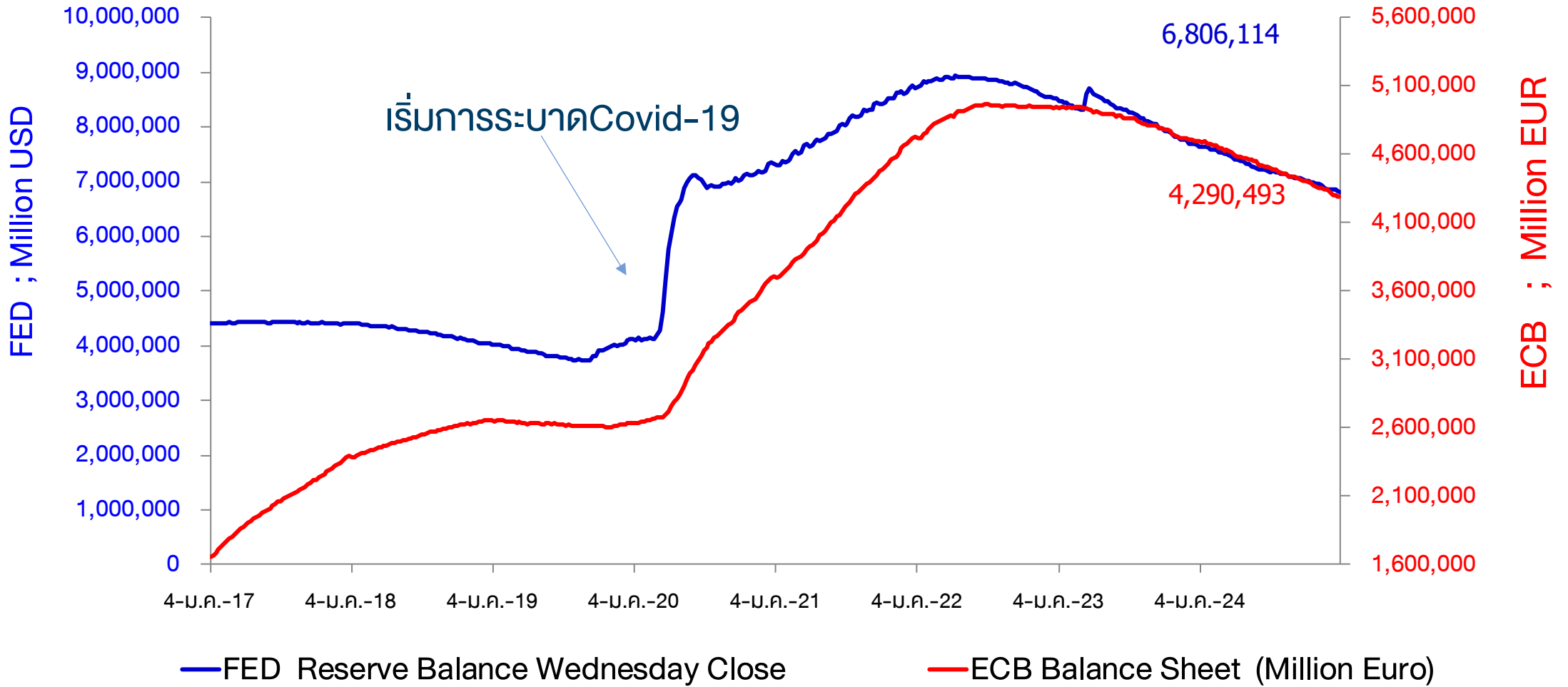



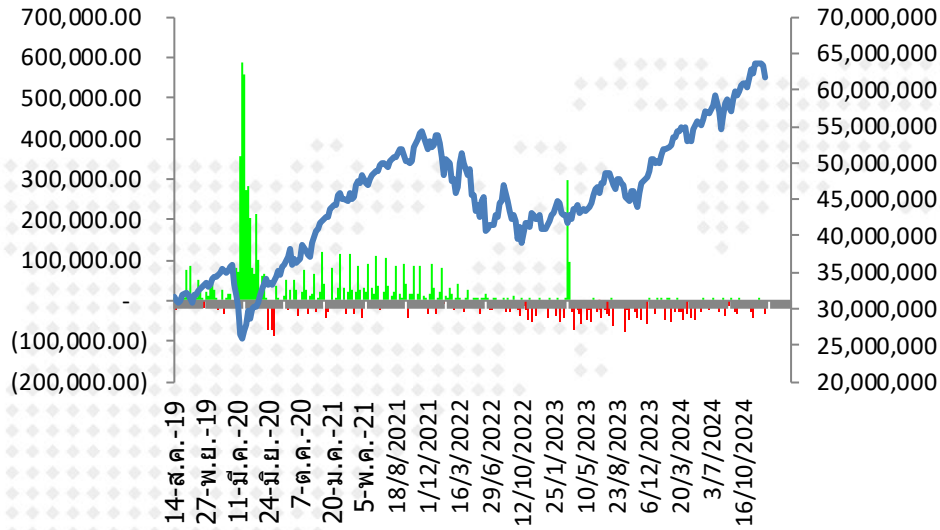

ตัวเลขการซื้อขายพันธบัตร  
Fed (QE) รายสัปดาห์

(33,686.00)	2/10/2024	7,004,422.0
651.00	9/10/2024	7,005,073.0
(7,463.00)	16/10/2024	6,997,610.0
(9,371.00)	23/10/2024	6,988,239.0
(17,030.00)	30/10/2024	6,971,209.0
(17,947.00)	6/11/2024	6,953,262.0
(27,011.00)	13/11/2024	6,926,251.0
(43,308.00)	20/11/2024	6,882,943.0
(19,673.00)	27/11/2024	6,863,270.0
(8,952.00)	4/12/2024	6,854,318.0
2,214.00	11/12/2024	6,856,532.0
(8,020.00)	18/12/2024	6,848,512.0
(8,115.00)	25/12/2024	6,840,397.0
(34,283.00)	1/1/2025	6,806,114.0

■ FED Reserve Balance Wednesday Close

— Bloomberg United States Exchange Market Capitalization USD

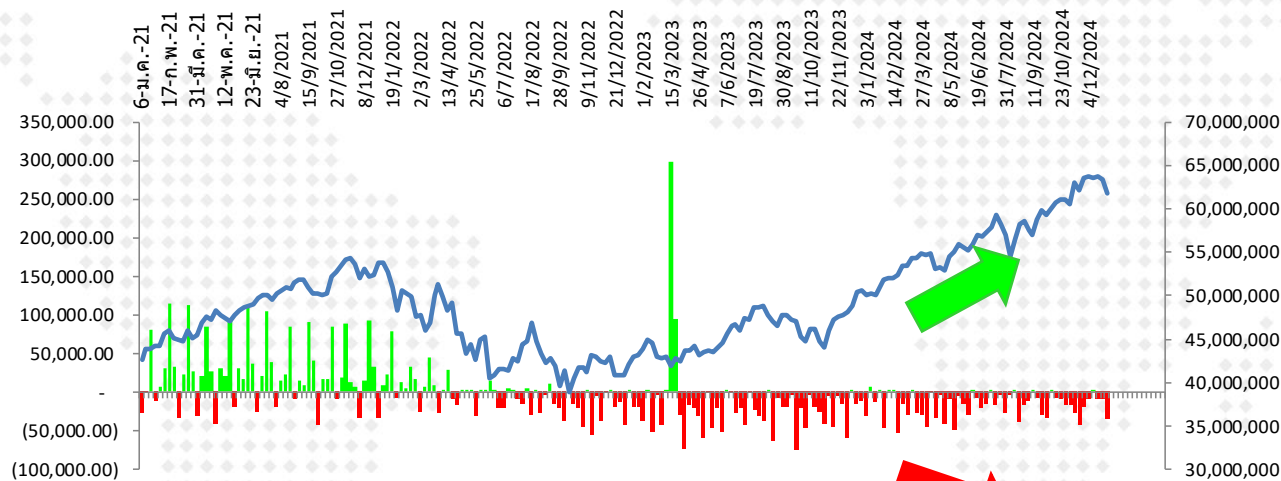

■ FED Reserve Balance Wednesday Close

— Bloomberg United States Exchange Market Capitalization USD

## การเปลี่ยนแปลงของ Market Cap. ตลาดหุ้นโลก นับตั้งแต่ปี 2017 - ปัจจุบัน

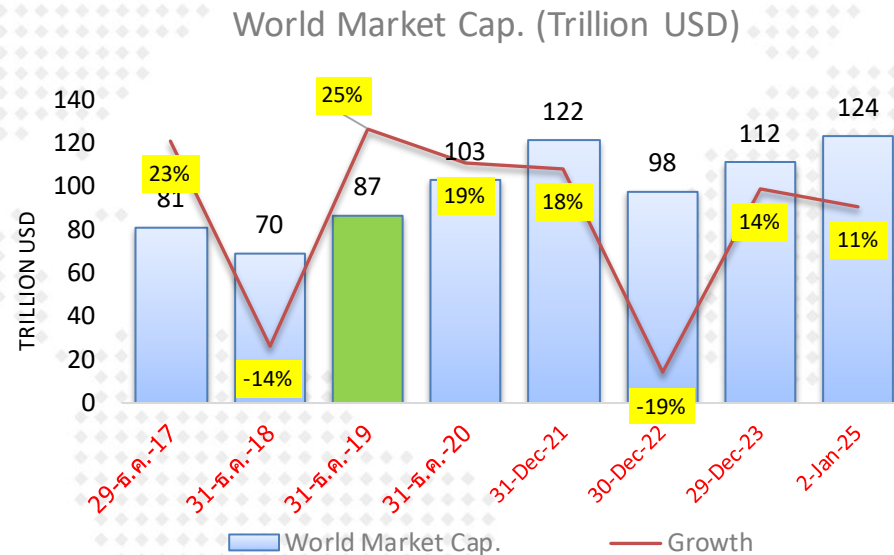

	World Market Cap.	Growth
30-ธ.ค.-16	66,383,155	
29-ธ.ค.-17	81,434,892	23%
31-ธ.ค.-18	69,647,068	-14%
31-ธ.ค.-19	86,990,167	25%
31-ธ.ค.-20	103,229,711	19%
31-Dec-21	121,522,850	18%
30-Dec-22	97,867,296	-19%
29-Dec-23	111,605,590	14%
2-Jan-25	123,612,445	11%

หมายเหตุ : การอัดฉีดเงินเข้าระบบของธนาคารกลางต่าง มีส่วนให้ตลาดหุ้นปรับตัวสูงขึ้น ในช่วงปี 2020-2021

## Market P/E (current & Forward)

05-Jan-25

Index Name	country	Index	P/E Ratio	P/E Ratio	P/E Ratio	Dividend Yield	Current Earnings Yield	LAST_UPDATE	EPS (current year)	
			Trailing 12M	Forward ('24)	Forward ('25)					
			Current 12M	2567(f)	2568(f)					
FTSE Bursa Malaysia KLCI	MA	1,629.46	15.04	15.66	14.37	3.96	6.65	03-Jan-25	104.4	มาเลเซีย
PSEI - PHILIPPINE SE IDX	PH	6,603.81	11.56	11.24	10.12	2.89	8.65	03-Jan-25	587.7	ฟิลิปปินส์
Straits Times Index STI	SI	3,801.83	13.62	12.18	11.69	4.79	7.34	03-Jan-25	317.8	สิงคโปร์
KOSPI INDEX	SK	2,441.92	11.57	10.00	8.23	1.97	8.65	03-Jan-25	244.5	เกาหลีใต้
TAIWAN TAIEX INDEX	TA	22,908.30	21.54	18.59	16.00	2.47	4.64	03-Jan-25	1,232.5	ไต้หวัน
STOCK EXCH OF THAI INDEX	TH	1,384.76	18.66	15.82	14.34	3.47	5.36	03-Jan-25	86.1	ไทย (SET)
THAI SET 50 INDEX	TH	896.07	18.23	16.96	15.29	3.17	5.49	03-Jan-25	52.8	ไทย (SET50)
SENSEX	IN	79,223.11	22.89	23.35	20.39	1.22	4.37	03-Jan-25	3,428.4	อินเดีย
JAKARTA COMPOSITE INDEX	ID	7,164.43	16.54	12.10	11.31	3.88	6.05	03-Jan-25	591.9	อินโดนีเซีย
HO CHI MINH STOCK INDEX	VN	1,254.59	14.68	11.81	10.14	1.93	6.81	03-Jan-25	106.2	เวียดนาม
SHANGHAI SE A SHARE INDX	CH	3,366.07	15.57	13.02	11.82	2.81	6.42	03-Jan-25	258.5	จีน (A-Shares)
SHANGHAI SE COMPOSITE	CH	3,211.43	15.57	13.02	11.82	2.82	6.42	03-Jan-25	246.6	จีน (Composite)
HANG SENG INDEX	HK	19,760.27	9.84	9.50	9.00	4.16	10.16	03-Jan-25	2,101.0	ฮ่องกง
DOW JONES INDUS. AVG	US	42,732.13	23.32	22.99	20.13	1.65	4.29	04-Jan-25	1,875.7	สหรัฐฯ (Dow Jones)
S&P 500 INDEX	US	5,942.47	26.75	25.21	21.84	1.26	3.74	04-Jan-25	242.5	สหรัฐฯ (S&P-500)
NASDAQ COMPOSITE	US	19,621.68	40.80	37.12	29.49	0.69	2.45	04-Jan-25	548.0	สหรัฐฯ (Nasdaq)
CAC 40 INDEX	FR	7,282.22	13.88	14.29	13.34	3.39	7.21	04-Jan-25	509.1	ฝรั่งเศส
DAX INDEX	GE	19,906.08	16.61	14.99	13.18	2.81	6.02	04-Jan-25	1,344.7	เยอรมัน
NIKKEI 225	JN	39,894.54	18.51	19.32	20.05	1.76	5.40	30-Dec-24	1,909.0	ญี่ปุ่น (Nikkei)
FTSEUROFIRST 300 INDEX	EC	2,018.66	14.75	14.26	13.49	3.37	6.78	03-Jan-25	142.0	ยุโรป (300 บริษัท)
Euro Stoxx 50 Pr	EC	4,871.45	14.26	14.36	13.57	3.28	7.01	03-Jan-25	339.3	ยุโรป (50 บริษัท)
STXE 600 (EUR) Pr	EC	508.19	14.71	14.25	13.34	3.40	6.80	03-Jan-25	35.8	ยุโรป (600 บริษัท)
MSCI WORLD	MULT	3,737.50	21.96	21.35	19.13	1.71	4.55	04-Jan-25	176.9	ตลาดหุ้นโลก (MSCI)

Source : Bloomberg

## Total Return Index : ผลตอบแทนจากการลงทุนในตลาดต่าง ในแต่ละช่วงเวลา

	MSCI World		MSCI EM		MSCI APAC ex Japan		S&P-500		SET Index		NASDAQ	
	Total Return	SD*	Total Return	SD*	Total Return	SD*	Total Return	SD*	Total Return	SD*	Total Return	SD*
5 day	-1.4%	5.8%	-1.0%	3.5%	-1.3%	4.7%	-1.7%	7.2%	-1.5%	14.5%	-2.2%	9.1%
1 month	-2.8%	10.0%	-1.2%	9.2%	-1.3%	10.5%	-2.8%	14.0%	-3.9%	13.7%	-0.6%	19.1%
3 month	-0.4%	9.1%	-9.7%	11.5%	-10.0%	13.3%	3.1%	12.5%	-4.7%	11.4%	7.7%	16.9%
6 month	4.8%	11.7%	0.2%	14.1%	1.8%	15.4%	7.2%	14.4%	8.4%	12.4%	7.3%	20.3%
9 month	9.3%	10.8%	4.0%	13.6%	7.7%	14.9%	13.9%	13.2%	2.4%	11.8%	19.4%	18.8%
12 month	18.2%	10.3%	7.9%	13.1%	12.2%	14.5%	25.5%	12.7%	-0.4%	11.3%	31.5%	18.1%
Month to date	-0.2%	2.4%	-0.3%	4.4%	-0.6%	6.2%	-0.2%	2.3%	-1.5%	15.4%	-0.2%	8.4%
Quarter to date	-0.2%	2.4%	-0.3%	4.4%	-0.6%	6.2%	-0.2%	2.3%	-1.5%	15.4%	-0.2%	8.4%
Year to date	-0.2%	2.4%	-0.3%	4.4%	-0.6%	6.2%	-0.2%	2.3%	-1.5%	15.4%	-0.2%	8.4%
2 ปี	19.7%	10.5%	8.5%	13.0%	8.6%	14.4%	25.5%	12.8%	-6.2%	11.5%	36.8%	17.7%
3 ปี	5.4%	14.1%	-2.0%	15.8%	-1.8%	17.3%	8.9%	17.5%	-3.0%	11.4%	8.1%	23.5%
4 ปี	8.5%	13.3%	-2.2%	15.5%	-2.5%	16.9%	13.5%	16.5%	1.8%	11.5%	11.4%	22.2%
5 ปี	9.9%	17.1%	1.4%	17.5%	2.2%	18.3%	14.3%	21.4%	0.1%	17.0%	17.1%	25.6%
10 ปี	9.2%	14.4%	3.6%	15.9%	4.4%	16.2%	13.1%	17.9%	2.3%	14.5%	16.2%	21.4%

Remark : Total Return วัดจากวันสุดท้ายเทียบกับวันแรกของช่วงเวลานั้นๆ

5-Jan-2025

Source : Bloomberg

SD\* = Standard Deviation ปรึ่เป็น Annualized

# ตลาดหุ้นไทย อยู่ในภาวะซบเซา ก็นเวลานานที่สุดที่เคยมีมา

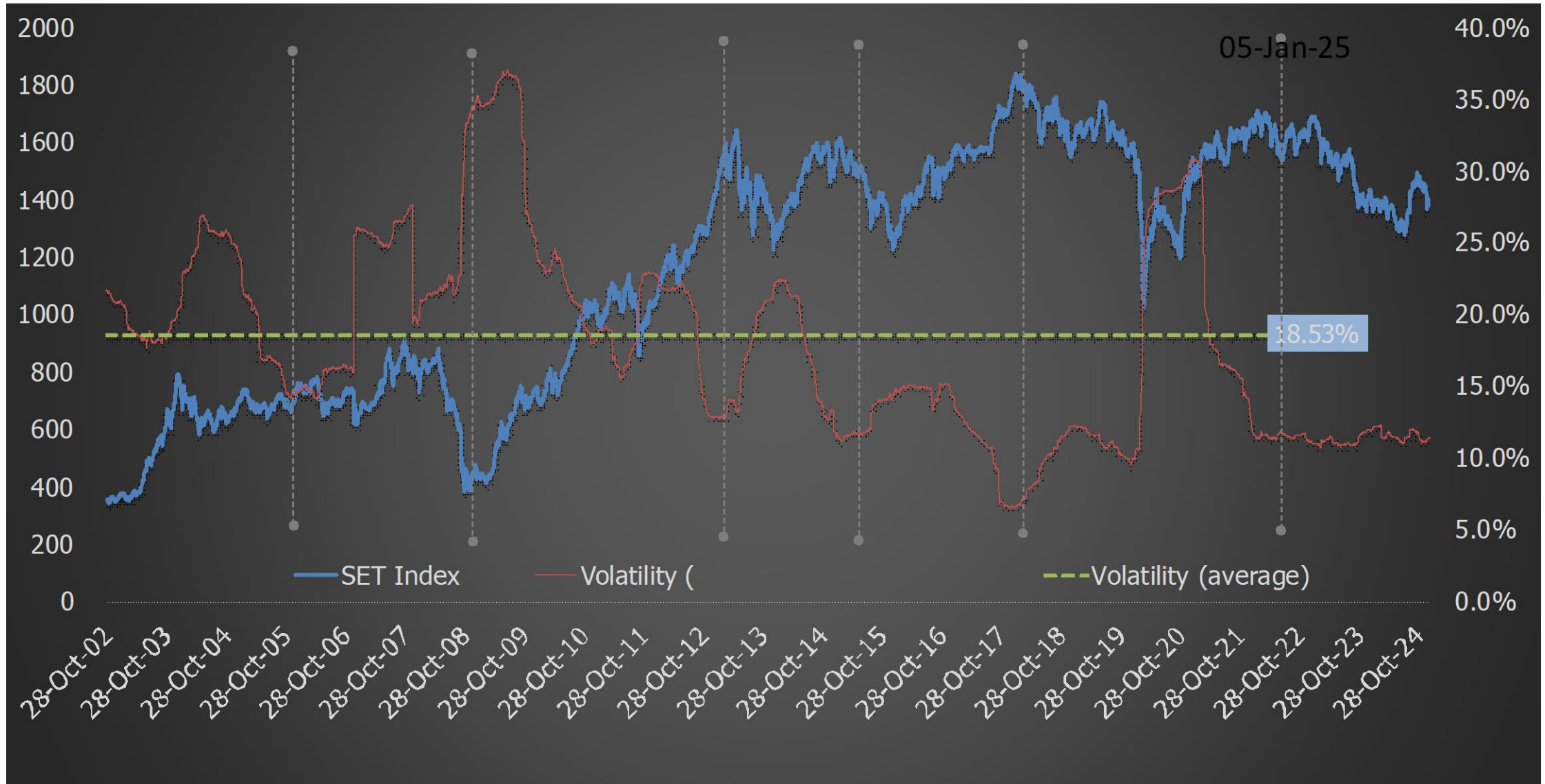

# กำไรปี '24 : ไปไม่ถึงฝัน ส่วนปี '25 ต้องพึ่งมาตรการเศรษฐกิจของรัฐบาล DAOL SEC

## SET Index Target for 2024

25-Nov-24

	SET TARGET			SET INDEX			
	Worst	Base	Best		Forward P/E	Shares	Share Dilute
	-0.25 SD	+0 SD	+0.25 SD	1443			
	16.63	17.29	17.95				
<b>Year 2020</b>	453,584	-51%	41.8		10,840	4.8%	
<i>(Exclude THAI)</i>	594,755	-35%	54.9				
<b>Year 2021</b>	1,016,531	124%	89.2	16.18	11,400	5.2%	
<b>Year 2022</b>	1,001,815	-1.4%	84.0	17.17	11,920	4.6%	
<b>Year 2023</b>	928,872	-7.3%	75.7	19.05	12,264	2.9%	
<b>Year 2024</b>							
Base	988,631	6.4%	79.9	18.1	12,367	0.8%	
SET Target for Year 2024 : Average P/E = 17.3 ; 1 SD = 2.64 times ; P/E= 17.96 (+0.25SD) ; Share = 12,367 Mil. Shares							
<b>Year 2025</b>							
Best	1,163,453	18%	93.5				
Base	1,143,680	15.7%	91.9	15.7	12,445	0.6%	
Worst	1,038,063	5%	83.4				
SET Target for Year 2025 : Average P/E = 17.3 ; 1 SD = 2.64 times ; P/E= 17.28 (Avg.) ; Share = 12,445 Mil. Shares							
<b>Year 2026</b>	1,243,745	8.7%	99.9	14.4	12,445	0.0%	
SET Profit for Year 2026 : Estimate Net Profit Growth = 8.7% (Prev=7.9%) (Bloomberg Survey ; 22 Nov 24) ; P/E=16.62x (-0.25SD)							

Remark : Year 2021-2025 Exclude "THAI", STARK

- เราปรับกำไรปี 2024 ลงจากประมาณการเดิม 6.9% จาก 1.06 ล้านล้านบาท มาเป็น 9.88 แสนล้านบาท ซึ่งเป็นผลมาจากผลการดำเนินงานกลุ่มน้ำมัน-ปิโตรเคมีและรายจ่ายพิเศษ (PTTGC, OSP, OR) ที่สูงเกินคาดในงวด 3Q-24
- EPS ปี '24 ปรับลดจาก 85.9 เป็น 79.9 บาท..... ดัชนีสิ้นปี คาดจบที่ 1510 จากครั้งก่อนที่ 1542 จุด
- ปี '25 คาดกำไรขยายตัว 15.7% (เดิม 12.5%) อยู่ที่ 1.14 ล้านล้านบาท ; EPS 91.9 บาท/หุ้น ค่า Forward P/E อยู่ที่ 15.7x (1443จุด)
- เป้าหมายดัชนี ปี '25 ที่ 1589 จุด โดยใช้ P/E ที่ค่าเฉลี่ย (17.3x)
- ความเสี่ยงที่จะทำให้ ดัชนี ปี '25 ไม่ถึงเป้าหมาย คือ มาตรการเศรษฐกิจของไทย เสถียรภาพของการเมือง ภาวะสงคราม และเศรษฐกิจจีนฟื้นช้า

By Strategy Research

# การปรับ EPS ตลาดหุ้นสำคัญๆ ปี 2024

### MSCI WORLD

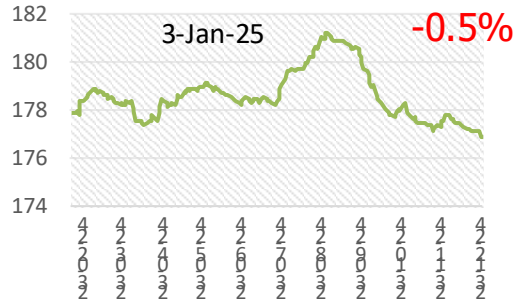

### STXE 600 (EUR) Pr

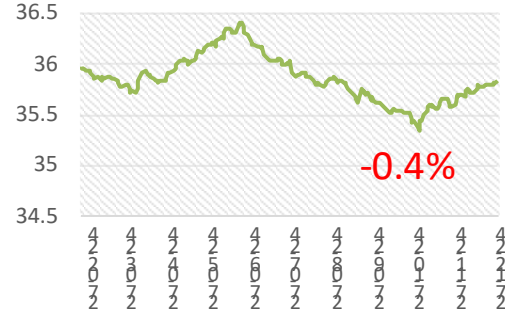

### US (s&p-500)

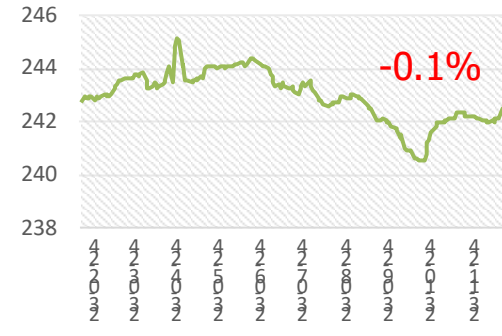

### Malaysia

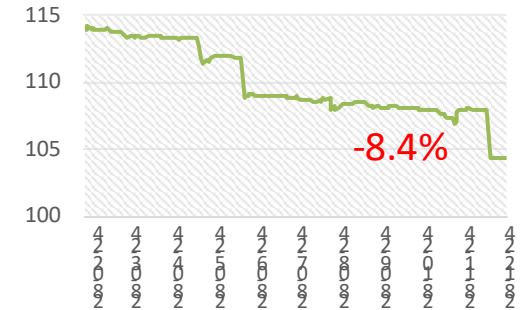

### Thailand

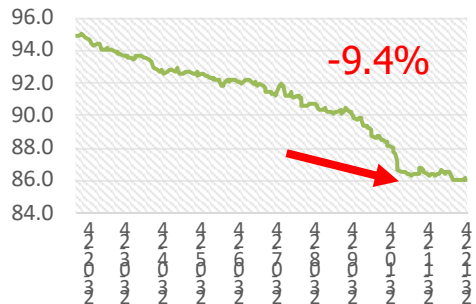

### South Korea

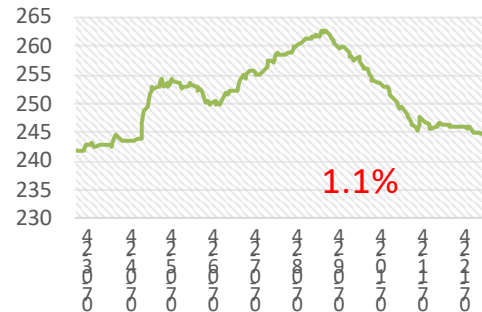

### Philippine

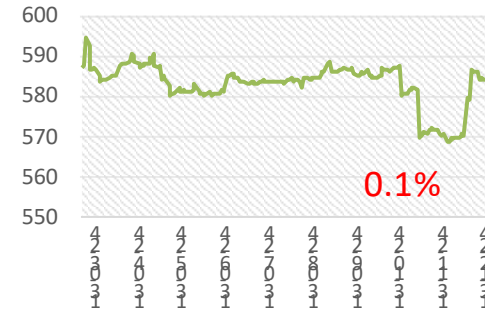

### Indonesia

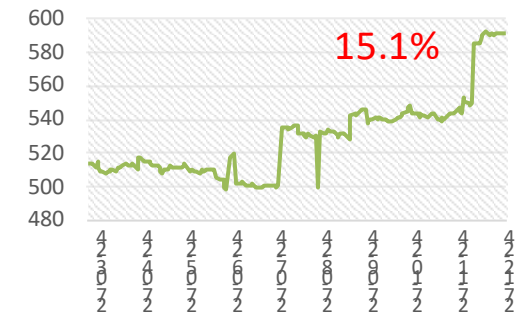

# Thai Stock Market (Earning Yield Gap)

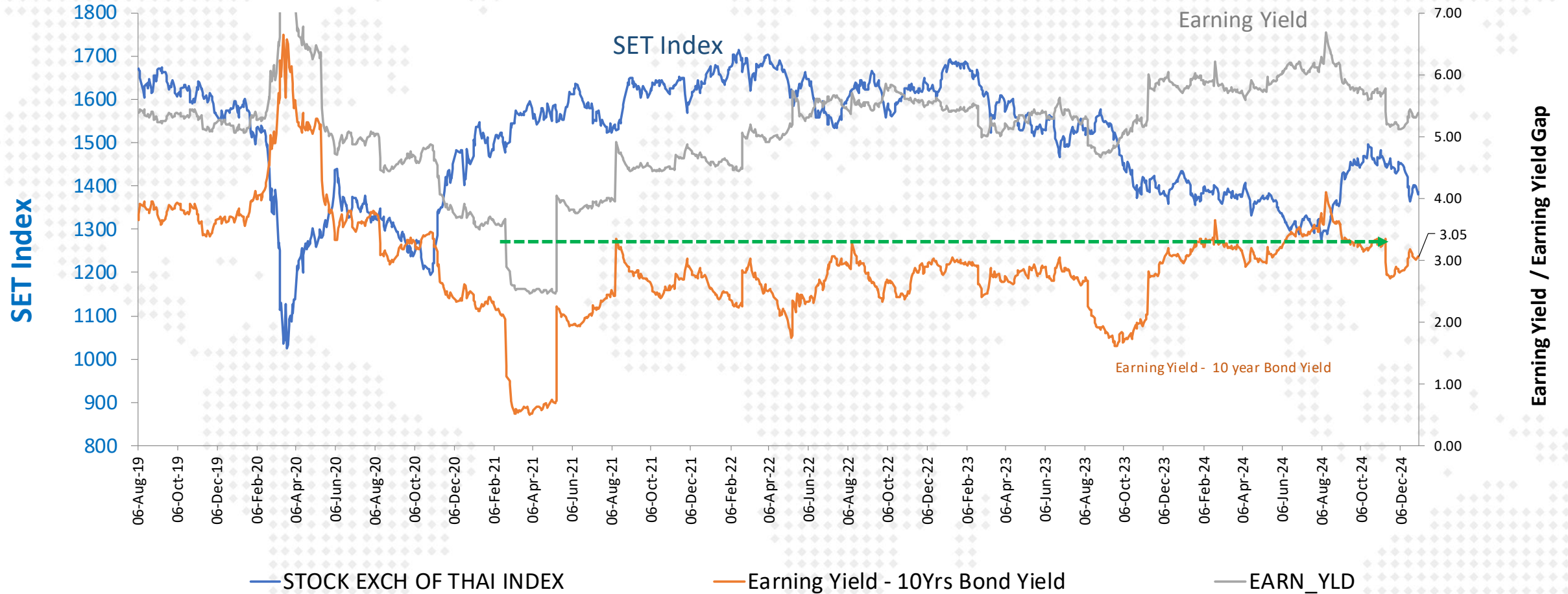



# SET Profitability as of 3Q-2024

SET : Net Profit & Net Profit Margin

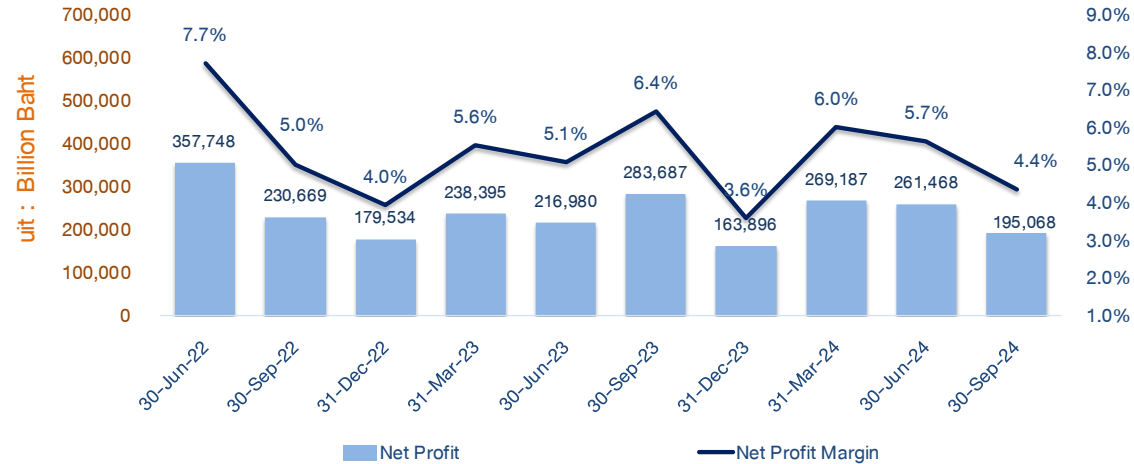

SET : Net Profit Margin

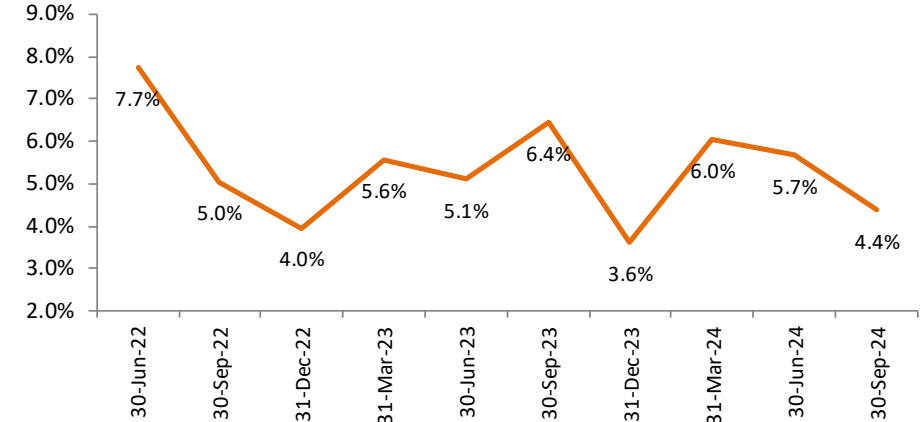

SET : Revenue

30-Nov-24

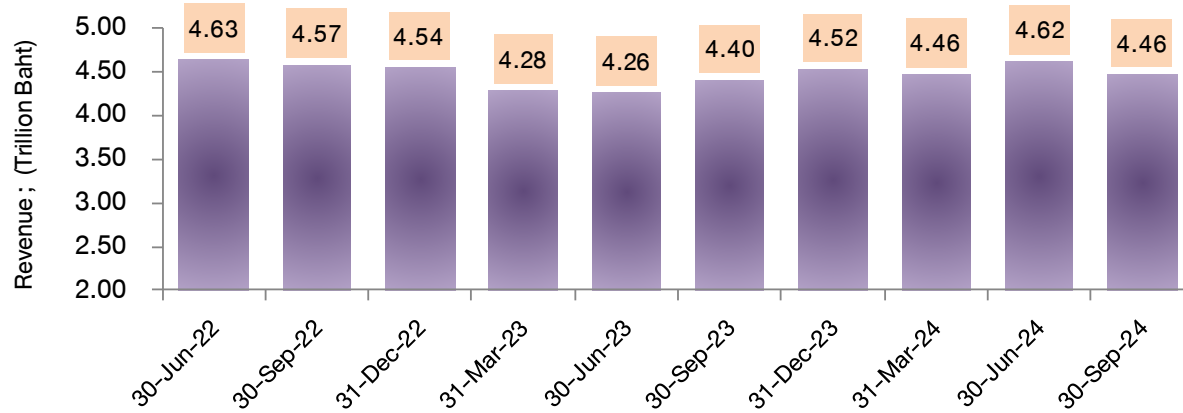

FX Gain/Loss บริษัทในตลาด

(ข้อมูลเบื้องต้นจาก Bloomberg)

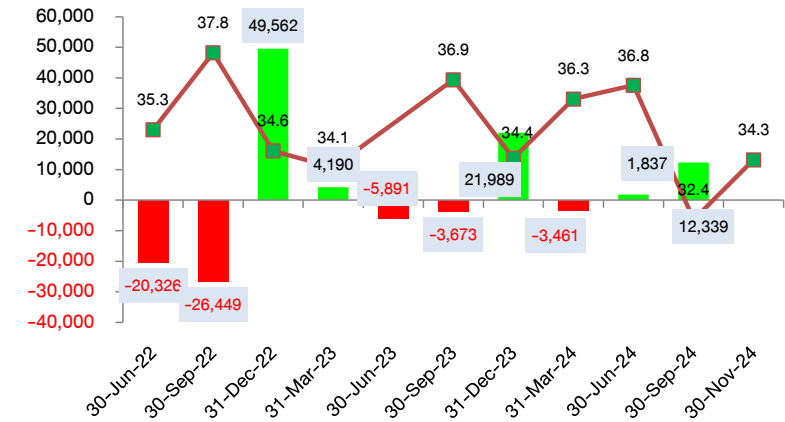



**Disclaimer:** This report has been prepared by DAOL SECURITIES (THAILAND). The information herein has been obtained from sources believed to be reliable and accurate; however, DAOL SEC makes no representation as to the accuracy and completeness of such information. Information and opinions expressed herein are subject to change without notice. DAOL SEC has no intention to solicit investors to buy or sell any securities in this report. In addition, DAOL SEC does not guarantee returns nor price of the securities described in the report nor accept any liability for any loss or damage of any kind arising out of the use of such information or opinions in this report. Investors should study this report carefully in making decisions. All rights are reserved. This report may not be reproduced, distributed or published by any person in any manner for any purpose without the permission of DAOL SEC Investment in securities has risks. Investors are advised to consider carefully before making decisions.

# DAOL SEC

DAOL SECURITIES (THAILAND) PCL  
บริษัทหลักทรัพย์ ดาโอ (ประเทศไทย) จำกัด (มหาชน)

*'DAOL, your lifetime financial partner'*

 [contactcenter@daol.co.th](mailto:contactcenter@daol.co.th)  02 351 1800 กด 1  [www.daolsecurities.co.th](http://www.daolsecurities.co.th)

 [daol.th](https://www.facebook.com/daol.th)  DAOL Channel  @daolsec